

Dossier de Diagnostic Technique

articles L271.4 à L 271.6 du code la construction et de l'habitation

Seuls les rapports de diagnostics demandés par le vendeur ou un mandataire figurent dans le présent dossier. L'existence et le contenu de diagnostics réalisés antérieurement ou par un autre opérateur de diagnostic ne sont pas connus. En conséquence, PARIS DIAG / REYNAUD ERIC membre du réseau BC2E ne saurait en aucun cas être tenu pour responsable en cas d'absence d'un ou plusieurs diagnostics. Il appartient au vendeur de compléter le présent dossier autant que de besoin afin de constituer un dossier de diagnostics techniques complet et conforme aux articles L 271-4 à L 271-6 du code de la construction et de l'habitation.

MISSION N° : 750208418

PROPRIETAIRE

Nom : **SUCCESSION NEIRYNCK LUCETTE C/O FRANCE
DOMAINE - M. RENAUD DE SAINT RIQUIER**
Adresse : 22 RUE DE L'AMIRAL COURBET
Ville : 80026 AMIENS CEDEX 1

MISSION

Adresse : **50 BIS BD DU GENERAL LECLERC**
Ville : **92200 NEUILLY SUR SEINE**

DONNEUR D'ORDRE

Nom : **S.I.N. - M. RIPOCHE**
Adresse : 10 RUE DU PARC
Ville : 27750 LA COUTURE BOUSSEY

MISSION

Type : Appartement	Nbre pièces : 1	Lot : 332
Cadastre : OH N°74	Bâtiment :	Lot secondaire : PKG LOT 297 (N°185)
Porte : 301	Date de visite : 29/04/2021	Escalier :
Accompagnateur : PAS D'ACCOMPAGNATEUR	Opérateur : REYNAUD Eric	Étage : RDC

DIAGNOSTICS



Diagnostic termites



Diagnostic électrique



Attestation de superficie "Loi Carrez"



Diagnostic amiante



Diagnostic DPE



État des Risques et Pollutions (ERP)



Attestation sur l'Honneur

DECLARATION SUR L'HONNEUR - R271-3 CCH

Je soussigné(e), REYNAUD Eric, agissant à la demande de SUCCESSION NEIRYNCK LUCETTE, déclare sur l'honneur avoir procédé à l'ensemble des diagnostics compris dans le DOSSIER DE DIAGNOSTIC TECHNIQUE établi par mes soins le 29/04/2021

- En toute impartialité et indépendance,
- Être en situation régulière au regard des dispositions de l'article L.271-6 du CCH,
- Disposer de moyens en matériel et en personnel nécessaires à l'établissement des états, constats et diagnostics composant le dossier.

Pour faire valoir ce que de droit.

Etablie le : 29/04/2021

Cachet:



BC2E
DIAGNOSTICS IMMOBILIERS
PARIS DIAG / REYNAUD ERIC membre du réseau BC2E
8 RUE SAINT ANTOINE
75004 PARIS
06.80.06.12.31
Siret : 492 484 282 000 24 - code APE : 7120B

Signature :





Fiche de Synthèse

Cette fiche de synthèse ne dispense pas de la lecture des rapports de diagnostics. Elle ne peut pas être utilisée seule et ne peut remplacer en aucun cas les rapports de diagnostic qui doivent être annexés à la promesse et au contrat de vente ou location.

a Diagnostic amiante

A - CONCLUSIONS DU REPÉRAGE EFFECTIF :

Dans le cadre réglementaire de la mission décrit au paragraphe 2.2, il n'a pas été repéré de matériaux ou produits contenant de l'amiante.

B - OBLIGATIONS ET RECOMMANDATIONS RÉGLEMENTAIRES ISSUES DES RÉSULTATS DU REPÉRAGE RÉGLEMENTAIRE POUR LES MATÉRIAUX OU PRODUITS CONTENANT DE L'AMIANTE :

Matériaux et produits de la liste A de l'annexe 13-9 du code de la santé publique : :
Aucune obligation réglementaire à signaler.

Matériaux et produits de la liste B de l'annexe 13-9 du code de la santé publique :
aucune obligation réglementaire à signaler.

C - PARTIES D'IMMEUBLE, LOCAUX OU PARTIES DE LOCAUX, MATÉRIAUX OU PRODUITS POUR LESQUELS DES INVESTIGATIONS COMPLÉMENTAIRES SONT NÉCESSAIRES LIMITANT LA RÉALISATION COMPLÈTE DE LA MISSION :

Dans le cadre de la mission décrit au paragraphe 2.2, les locaux ou parties de locaux, composants ou parties de composants, matériaux ou produits qui n'ont pu être visités, sondés ou prélevés et pour lesquels des investigations complémentaires sont nécessaires afin de statuer sur la présence ou l'absence d'amiante sont :

LOCAUX NON VISITES

Etage	Local	Motif
Néant	Néant	Néant

ÉLÉMENTS NON EXAMINÉS

Etage	Local	Éléments et motif
Néant	Néant	Néant

Matériaux ou produits susceptibles de contenir de l'amiante pour lesquels des investigations complémentaires sont nécessaires

Etage	Local	Localisation	Composant	Motif
Néant	Néant	Néant	Néant	Néant



Diagnostic électrique

2. Dispositif de protection différentiel à l'origine de l'installation / Prise de terre et installation de mise à la terre
5. Matériels électriques présentant des risques de contacts directs avec des éléments sous tension - Protection mécanique des conducteurs.

6. Matériels électriques vétustes, inadaptés à l'usage.

L'installation intérieure fait l'objet d'avertissements particuliers (voir paragraphe 6 du rapport).



Diagnostic termites

Dans les bâtiments, parties de bâtiment, pièces, volumes, ouvrages, parties d'ouvrages et éléments examinés, il n'a pas été repéré d'indice d'infestation par les termites.



Diagnostic DPE

Logement économe

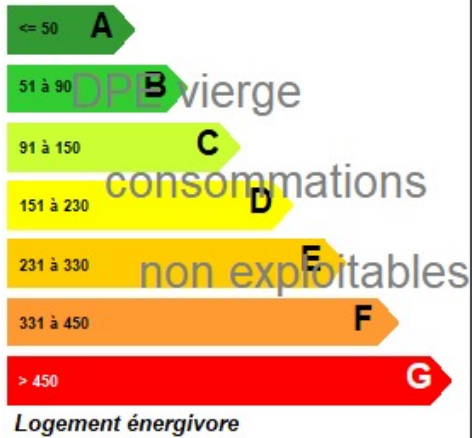

Logement

Faible émission de GES

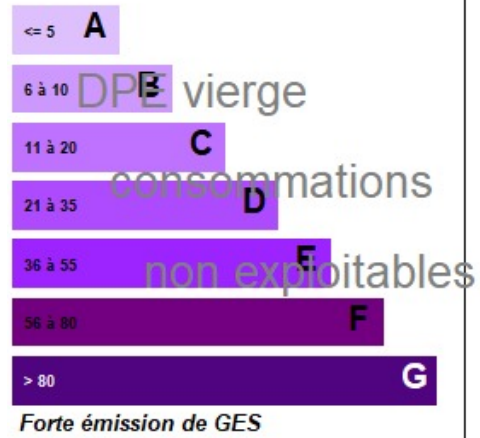

Logement



Attestation de superficie "Loi Carrez"

La superficie privative (Loi Carrez) est : **20.12 m²**



Rapport de l'état du Bâtiment relatif à la Présence de Termites

Conforme à l'arrêté du 29 mars 2007, modifié par l'arrêté du 7 mars 2012, définissant le modèle et la méthode de réalisation de l'état du bâtiment relatif à la présence de termites et des articles L 271-4 à L 271-6, L. 133-5, L. 133-6, R. 133-7, R. 133-8 et R. 271-1 à R. 271-5 du code de la construction et de l'habitation - Références normatives : NF P 03-201 de février 2016.

MISSION N° : 750208418

A. PROPRIETAIRE

Nom : **SUCCESSION NEIRYNCK LUCETTE C/O FRANCE
DOMAINE - M. RENAUD DE SAINT RIQUIER**
Adresse : **22 RUE DE L'AMIRAL COURBET**
Ville : **80026 AMIENS CEDEX 1**

A. IMMEUBLE OBJET DU PRÉSENT ÉTAT

Adresse : **50 BIS BD DU GENERAL LECLERC**
Ville : **92200 NEUILLY SUR SEINE**

A. DONNEUR D'ORDRE

Nom : **S.I.N. - M. RIPOCHE**
Adresse : **10 RUE DU PARC**
Ville : **27750 LA COUTURE BOUSSEY**

B. MISSION

Type : Appartement	Nbre pièces : 1	Lot : 332
Cadastre : OH N°74	Bâtiment : 	Lot secondaire : PKG LOT 297 (N°185)
Étage : RDC	Porte : 301	Escalier :
Nb de niveau : 12	Date de visite : 29/04/2021	Heure début / fin : 18h45 - 19h45
Accompagnateur : PAS D'ACCOMPAGNATEUR	Opérateur : REYNAUD Eric	

Lieu du constat situé dans une zone contaminée par les termites ou susceptible de l'être à court terme (au sens de l'article L.133-5 du CCH) : **OUI**

Informations collectées auprès du donneur d'ordre :

- Traitements antérieurs contre les termites : **AUCUN**
- Présence de termites dans le bâtiment : **AUCUNES**
- Fourniture de la notice technique relatif à l'article R 112-4 du CCH si date du dépôt de la demande de permis de construire ou date d'engagement des travaux postérieure au 1/11/2006 : **NON**

Documents fournis par le propriétaire ou le donneur d'ordre : **AUCUN**

Observations : Néant

SYNTHÈSE

Dans les bâtiments, parties de bâtiment, pièces, volumes, ouvrages, parties d'ouvrages et éléments examinés, il n'a pas été repéré d'indice d'infestation par les termites.

Cette synthèse n'est qu'informatrice. Les résultats réglementaires et normatifs du diagnostic termites sont constitués par la totalité du tableau du rapport termites intitulé 'D- IDENTIFICATION DES BÂTIMENTS ET PARTIES DE BÂTIMENTS VISITES ET RESULTATS DU DIAGNOSTIC (identification des éléments infestés ou ayant été infestés par des termites et de ceux qui ne le sont pas)'.

Pour les parties de bâtiments mentionnées dans le rapport comme non visitées et pour les ouvrages, parties d'ouvrages et éléments déclarés dans le même rapport comme non examinés, aucun résultat n'est possible quant à la présence ou l'absence d'indices d'infestation par des termites ou autres agents de dégradation biologique du bois.

Le présent rapport n'a de valeur que pour la date de la visite et est exclusivement limité à l'état relatif à la présence de termites dans le bâtiment objet de la mission. Il ne saurait servir en aucun cas de garantie pour toutes constatations postérieures à la date de visite. L'intervention n'a pas eu pour but de donner un diagnostic de la résistance mécanique des bois et matériaux.



C. DÉSIGNATION DE L'OPÉRATEUR DE DIAGNOSTIC EFFECTUANT L'ÉTAT RELATIF A LA PRÉSENCE DE TERMITES :

REYNAUD Eric membre du réseau BC2E

- Le présent rapport est établi par une personne dont les compétences sont certifiées par **GINGER CATED** - , numéro de certification : **884**

- Assurance MMA :**MMA 114.231.812** - Date de validité : 31/12/2021

- PARIS DIAG / REYNAUD ERIC membre du réseau BC2E - 8 RUE SAINT ANTOINE - 75004 PARIS

D. IDENTIFICATION DES BÂTIMENTS ET PARTIES DE BÂTIMENTS VISITES ET RÉSULTATS DU DIAGNOSTIC (identification des éléments infestés ou ayant été infestés par des termites et de ceux qui ne le sont pas) :

Bâtiments et parties de bâtiments visités (1)	Ouvrages, parties d'ouvrages et éléments examinés (2)	Résultat du diagnostic d'infestation (3)
Étage : RDC - Entrée	Sol (<i>Carrelage</i>) - Plinthe (<i>Peinture Bois</i>) - Plafond (<i>Peinture Plâtre</i>) - Mur A (<i>Papier peint Plâtre</i>) - Mur B (<i>Papier peint Plâtre</i>) - Mur C (<i>Papier peint Plâtre</i>) - Mur D (<i>Papier peint Plâtre</i>) - Porte 1 : intérieure (<i>Peinture Bois</i>) - Porte 1 : dormant intérieur (<i>Peinture Métal</i>) - Porte 2 : dormant intérieur (<i>Peinture Métal</i>) - Porte 3 : intérieure (<i>Peinture Bois</i>) - Porte 3 : dormant intérieur (<i>Peinture Métal</i>) - Placard 1 : porte intérieure (<i>Peinture Bois</i>) - Placard 1 : porte extérieure (<i>Peinture Bois</i>) - Placard 2 : encadrement intérieure (<i>Peinture Bois</i>) - Placard 2 : encadrement extérieure (<i>Peinture Bois</i>) - Placard 1 : intérieur (<i>Peinture Plâtre</i>) - Placard 1 : sol (<i>Bois</i>) - Placard 2 : porte intérieure (<i>Peinture Bois</i>) - Placard 2 : porte extérieure (<i>Peinture Bois</i>) - Placard 2 : encadrement intérieure (<i>Peinture Bois</i>) - Placard 2 : encadrement extérieure (<i>Peinture Bois</i>) - Placard 2 : intérieur (<i>Peinture Plâtre</i>) - Placard 2 : sol (<i>Bois</i>)	Absence d'indices d'infestation de termites
Étage : RDC - Salon	Sol (<i>Parquet</i>) - Plinthe (<i>Peinture Bois</i>) - Plafond (<i>Peinture Plâtre</i>) - Mur A (<i>Papier peint Plâtre</i>) - Mur B (<i>Papier peint Plâtre</i>) - Mur C (<i>Papier peint Plâtre</i>) - Mur D (<i>Papier peint Plâtre</i>) - Porte 1 : dormant intérieur (<i>Peinture Métal</i>) - Porte 2 : intérieure (<i>Peinture Bois</i>) - Porte 2 : dormant intérieur (<i>Peinture Métal</i>) - Fenêtre 1 : intérieure (<i>Métal</i>) - Fenêtre 1 : extérieure (<i>Métal</i>) - Fenêtre 1 : dormant intérieur (<i>Métal</i>) - Fenêtre 1 : dormant extérieur (<i>Métal</i>) - Fenêtre 1 : volet (<i>PVC</i>)	Absence d'indices d'infestation de termites
Étage : RDC - Cuisine	Sol (<i>Carrelage</i>) - Plinthe (<i>Carrelage</i>) - Plafond (<i>Peinture Plâtre</i>) - Mur A (<i>Peinture Plâtre</i>) - Mur B (<i>Peinture Plâtre</i>) - Mur C (<i>Carrelage Plâtre</i>) - Mur D (<i>Carrelage Plâtre</i>) - Porte 1 : intérieure (<i>Peinture Bois</i>) - Porte 1 : dormant intérieur (<i>Peinture Métal</i>) - Porte 2 : intérieure (<i>Peinture Bois</i>) - Porte 2 : dormant intérieur (<i>Peinture Métal</i>) - Fenêtre 1 : intérieure (<i>Métal</i>) - Fenêtre 1 : extérieure (<i>Métal</i>) - Fenêtre 1 : dormant intérieur (<i>Métal</i>) - Fenêtre 1 : dormant extérieur (<i>Métal</i>) - Fenêtre 1 : volet (<i>PVC</i>) Zone sensible : Ventilation, Sous-évier	Absence d'indices d'infestation de termites
Étage : RDC - Salle d'eau	Sol (<i>Carrelage</i>) - Plinthe (<i>Carrelage</i>) - Plafond (<i>Peinture Plâtre</i>) - Mur A (<i>Carrelage Plâtre</i>) - Mur B (<i>Carrelage Plâtre</i>) - Mur C (<i>Carrelage Plâtre</i>) - Mur D (<i>Carrelage Plâtre</i>) - Mur E (<i>Carrelage Plâtre</i>) - Mur F (<i>Carrelage Plâtre</i>) - Porte 1 : intérieure (<i>Peinture Bois</i>) - Porte 1 : dormant intérieur (<i>Peinture Métal</i>) Zone sensible : Ventilation, Sous-évier	Absence d'indices d'infestation de termites
Étage : RDC - Wc	Sol (<i>Carrelage</i>) - Plinthe (<i>Carrelage</i>) - Plafond (<i>Peinture Plâtre</i>) - Mur A (<i>Papier peint Plâtre</i>) - Mur B (<i>Papier peint Plâtre</i>) - Mur C (<i>Papier peint Plâtre</i>) - Mur D (<i>Papier peint Plâtre</i>) - Porte 1 : intérieure (<i>Peinture Bois</i>) - Porte 1 : dormant intérieur (<i>Peinture Métal</i>) Zone sensible : Ventilation	Absence d'indices d'infestation de termites
Étage : 1° SOUS-SOL - Parking	Sol (<i>Béton</i>) - Plafond (<i>Béton</i>) - Mur A (<i>Béton</i>)	Absence d'indices d'infestation de termites

(1) Identifier notamment chaque bâtiment et chacune des pièces du bâtiment.

(2) Identifier notamment : ossature, murs, planchers, escaliers, boiseries, plinthes, charpentes...

(3) Mentionner les indices ou l'absence d'indices d'infestation de termites et en préciser la nature et la localisation.

E. CATÉGORIE DE TERMITES EN CAUSE :

Néant

F. IDENTIFICATION DES BÂTIMENTS ET PARTIES DE BÂTIMENTS (PIÈCES ET VOLUMES) N'AYANT PU ÊTRE VISITÉS ET JUSTIFICATION :

Néant



G. IDENTIFICATION DES OUVRAGES, PARTIES D'OUVRAGES ET ÉLÉMENTS QUI N'ONT PAS ÉTÉ EXAMINÉS ET JUSTIFICATION :

Pièces	Éléments non examinés
Entrée	sous-faces des plinthes (non démontable)
Salon	sous-faces des plinthes (non démontable) sous-faces des parquets (non démontable)

H. MOYENS D'INVESTIGATION UTILISÉS : OUTILS ET MÉTHODES

Sauf écart ou adjonction mentionné dans le rapport, les préconisations méthodologiques de la norme NF P 03-201 de février 2016 sont appliquées. Plus précisément, là où c'est réalisable sans démontage ni détérioration, l'investigation consiste à faire un examen le plus complet possible de la situation du bâtiment considéré. Pour y parvenir, l'opérateur utilise les outils appropriés associés à la méthodologie de prospection et d'investigation, comme décrit ci-après :

- Outils : outre le sondage (visuel et physique) et le poinçon qui sont systématiquement utilisés, une lampe torche, loupe sont utilisées autant que de besoin.
- Méthodologie de prospection :
 - * vision de loin
 - * observation visuelle de tous les supports (pas seulement en bois)
 - * observation rapprochée des points sensibles avec sondage physique à l'aide du poinçon
 - * sondages visuels et physiques de tous les éléments en bois
- Méthodologie d'investigation :
 - * à l'extérieur : observation générale (et particulière si besoin) du bâti et du non bâti
 - * à l'intérieur : recherche des zones propices au passage ainsi qu'au développement des termites (sources de nourriture : bois, cellulose ..., sources d'eau et de matériaux de construction : terre, plâtre ..., partie enterrée de la colonie, galeries de circulation (d'aspect terreux notamment))
- Principaux indices d'infestation par les termites à rechercher :
 - * altérations dans le bois (avec ou sans féces)
 - * termites vivants
 - * galerie-tunnels ou concrétions
 - * cadavres ou restes de termites
 - * orifices obturés ou non

I. CONSTATATIONS DIVERSES :

Indices d'infestation par des agents de dégradation biologique du bois autres que des termites :

Aucun indice

Observations : Néant

Indices d'infestation par des termites aux abords de l'immeuble examiné :

Néant

J. OBSERVATIONS :

Néant

K. INFORMATIONS :

- Le présent rapport n'a de valeur que pour la date de la visite et est exclusivement limité à l'état relatif à la présence de termites dans le bâtiment objet de la mission ;
 - L'intervention n'a pas eu pour but de donner un diagnostic de la résistance mécanique des bois et matériaux ;
- Le rapport de l'état relatif à la présence de termites, lorsqu'il est établi dans le cadre de l'article L 133-6 du CCH, doit mentionner les notes suivantes :

NOTE 2 : Dans le cas de la présence de termites, il est rappelé l'obligation de déclaration en mairie de l'infestation prévue aux articles L 133-4 et R 133-3 du code de la construction et de l'habitation.

NOTE 3 : Conformément à l'article L-271-6 du CCH, l'opérateur ayant réalisé cet état relatif à la présence de termites n'a aucun lien de nature à porter atteinte à son impartialité et à son indépendance ni avec le propriétaire ou son mandataire qui fait appel à lui, ni avec une entreprise pouvant réaliser des travaux sur des ouvrages pour lesquels il lui est demandé d'établir cet état.

NOTE 4 : "Le présent rapport est établi par une personne dont les compétences sont certifiées par **GINGER CATED -** ;

AUTRE :

Article L 112-17 du CCH : "Les règles de construction et d'aménagement applicables aux ouvrages et locaux de toute nature quant à leur résistance aux termites et aux autres insectes xylophages sont fixés par décret en Conseil d'Etat. Ces règles peuvent être adaptées à la situation particulière des départements d'outre-mer."

Article L 133-5 du CCH : "Lorsque, dans une ou plusieurs communes, des foyers de termites sont identifiés, un arrêté préfectoral pris sur proposition ou après consultation des conseils municipaux intéressés, délimite les zones contaminées ou susceptibles de l'être à court terme. En cas de démolition totale ou partielle d'un bâtiment situé dans ces zones, les bois et matériaux contaminés sont incinérés sur place ou traités avant tout transport si leur destruction par incinération sur place est impossible. La personne qui a procédé à ces opérations en fait la déclaration en Mairie.";

L. ECARTS / ADJONCTIONS PAR RAPPORT A LA NORME NF P 03-201 :

Absence de copie de contrat de mission accepté par le donneur d'ordre annexée au présent rapport : les conditions dans lesquelles la mission nous a été confiée n'ont pas permis d'obtenir l'accord écrit du client préalablement à notre intervention et d'en annexer une copie au présent rapport, comme préconisé par la norme NF P 03-201. Toutefois, ce manquement n'a aucune incidence sur nos opérations de repérage et n'est pas de nature à remettre en cause le sérieux, l'exhaustivité et la qualité de notre intervention. L'absence de cet accord écrit ne saurait en aucun cas être interprété comme une absence d'accord préalable entre les parties.



Cachet de l'entreprise

BC2E
DIAGNOSTICS IMMOBILIERS
PARIS DIAG / REYNAUD ERIC membre du réseau BC2E
8 RUE SAINT ANTOINE
75004 PARIS
06.80.06.12.31
Siret : 492 484 282 000 24 - code APE : 7120B

Dates de visite et d'établissement de l'état

Visite effectuée le 29/04/2021
Fait à PARIS, le 29/04/2021
Nom / Prénom : REYNAUD Eric



RÉSERVE DE PROPRIÉTÉ : Les rapports demeurent la propriété de notre société et ne pourront être utilisés jusqu'au complet paiement du prix par l'acheteur (Loi du 12 mai 1980).

NOTE 5 : Un modèle de rapport est fixé par arrêté.





État de l'Installation Intérieure d'Électricité

articles L. 271-4 à 6, L 134-7 et R. 134-10 à 13 du code de la construction et de l'habitation, arrêté du 4 avril 2011 définissant le modèle et la méthode de réalisation de l'état de l'installation intérieure d'électricité dans les immeubles à usage d'habitation modifié par l'arrêté du 10 août 2015 puis modifié par l'arrêté du 28 septembre 2017

Référence normative : d'après la norme NF C 16-600 de Juillet 2017

MISSION N° : 750208418

PROPRIETAIRE

Nom : **SUCCESSION NEIRYNCK LUCETTE C/O FRANCE
DOMAINE - M. RENAUD DE SAINT RIQUIER**
Adresse : 22 RUE DE L'AMIRAL COURBET
Ville : 80026 AMIENS CEDEX 1

1. MISSION

Adresse : **50 BIS BD DU GENERAL LECLERC**
Ville : **92200 NEUILLY SUR SEINE**

2. DONNEUR D'ORDRE

Nom : **S.I.N. - M. RIPOCHE**
Adresse : 10 RUE DU PARC
Ville : 27750 LA COUTURE BOUSSEY

1. MISSION

Type : Appartement	Nbre pièces : 1	Lot : 332
Cadastre : OH N°74	Bâtiment :	Lot secondaire : PKG LOT 297 (N°185)
Porte : 301	Date de visite : 29/04/2021	Escalier :
Accompagnateur : PAS D'ACCOMPAGNATEUR	Opérateur : REYNAUD Eric	Étage : RDC
Installation électrique alimentée : NON	Mise hors tension de l'installation possible : OUI	Qualité du donneur d'ordre : Mandataire
Distributeur d'électricité : ENEDIS	Année de l'installation électrique : Non communiquée	
Année de construction : 1980		

CONCLUSIONS

(détail des conclusions en "5")

2. Dispositif de protection différentiel à l'origine de l'installation / Prise de terre et installation de mise à la terre
5. Matériels électriques présentant des risques de contacts directs avec des éléments sous tension - Protection mécanique des conducteurs.

6. Matériels électriques vétustes, inadaptés à l'usage.

L'installation intérieure fait l'objet d'avertissements particuliers (voir paragraphe 6).



3. IDENTIFICATION DE L'OPÉRATEUR DE DIAGNOSTIC :

REYNAUD Eric membre du réseau BC2E

- Le présent rapport est établi par une personne dont les compétences sont certifiées par **GINGER CATED** - , numéro de certification **884**
le : 01/04/2019 jusqu'au : 31/03/2024

- Assurance : **MMA MMA 114.231.812** - Date de validité : 31/12/2021

- PARIS DIAG / REYNAUD ERIC - 8 RUE SAINT ANTOINE - 75004 PARIS - Siret : 492 484 282 000 24

4. RAPPEL DES LIMITES DU CHAMP DE RÉALISATION DE L'ÉTAT DE L'INSTALLATION INTÉRIEURE D'ÉLECTRICITÉ :

L'état de l'installation intérieure d'électricité porte sur l'ensemble de l'installation intérieure d'électricité à basse tension des locaux à usage d'habitation située en aval de l'appareil général de commande et de protection de cette installation. Il ne concerne pas les matériels d'utilisation amovibles, ni les circuits internes des matériels d'utilisation fixes, destinés à être reliés à l'installation électrique fixe, ni les installations de production ou de stockage par batteries d'énergie électrique du générateur jusqu'au point d'injection au réseau public de distribution d'énergie ou au point de raccordement à l'installation intérieure. Il ne concerne pas non plus les circuits de téléphonie, de télévision, de réseau informatique, de vidéophonie, de centrale d'alarme, etc., lorsqu'ils sont alimentés en régime permanent sous une tension inférieure ou égale à 50V en courant alternatif et 120V en courant continu.

L'intervention de l'opérateur réalisant l'état de l'installation intérieure d'électricité ne porte que sur les constituants visibles, visitables, de l'installation au moment du diagnostic. Elle s'effectue sans démontage de l'installation électrique (hormis le démontage des capots des tableaux électriques lorsque cela est possible), sans déplacement des meubles, ni destruction des isolants des câbles.

Des éléments dangereux de l'installation intérieure d'électricité peuvent ne pas être repérés, notamment :

- les parties de l'installation électrique non visibles (incorporées dans le gros oeuvre ou le second oeuvre ou masquées par du mobilier) ou nécessitant un démontage ou une détérioration pour pouvoir y accéder (boîtes de connexion, conduits, plinthes, goulottes, huisseries, éléments chauffants incorporés dans la maçonnerie, luminaires des piscines plus particulièrement) ;
- les parties non visibles ou non accessibles des tableaux électriques après démontage de leur capot ;
- inadéquation entre le courant assigné (calibre) des dispositifs de protection contre les surintensités et la section des conducteurs sur toute la longueur des circuits ;

5. CONCLUSION RELATIVE À L'ÉVALUATION DES RISQUES POUVANT PORTER ATTEINTE À LA SÉCURITÉ DES PERSONNES :

ANOMALIES AVÉRÉES SELON LES DOMAINES			
N° article (1)	Libellé et localisation(*) des anomalies	N° article (2)	Libellé des mesures compensatoires (3) correctement mises en oeuvre
1 - Appareil général de commande et de protection et son accessibilité :			
néant	néant	néant	néant
2 - Dispositif de protection différentiel à l'origine de l'installation / Prise de terre et installation de mise à la terre :			
B.3.3.6 a1)	Au moins un socle de prise de courant ne comporte pas de broche de terre.		
B.3.3.6 a2)	Au moins un socle de prise de courant comporte une broche de terre non reliée à la terre.		
3 - Dispositif de protection contre les surintensités adapté à la section des conducteurs sur chaque circuit :			
néant	néant	néant	néant
4 - Liaison équipotentielle et installation électrique adaptées aux conditions particulières des locaux contenant une douche ou une baignoire :			
néant	néant	néant	néant
5 - Matériels électriques présentant des risques de contacts directs avec des éléments sous tension - protection mécanique des conducteurs :			
B.7.3 a)	L'enveloppe d'au moins un matériel est manquante ou détériorée.		
B.7.3 d)	L'installation électrique comporte au moins une connexion avec une partie active nue sous tension accessible.		
B.8.3 e)	Au moins un conducteur isolé n'est pas placé sur toute sa longueur dans un conduit, une goulotte, une plinthe ou une huisserie, en matière isolante ou métallique, jusqu'à sa pénétration dans le matériel électrique qu'il alimente.		
6 - Matériels électriques vétustes ou inadaptés à l'usage :			
B.8.3 a)	L'installation comporte au moins un matériel électrique vétuste.		
P1 / P2 - Appareils d'utilisation situés dans des parties communes et alimentés depuis les parties privatives ou inversement :			
néant	néant	néant	néant
P3 - Piscine privée et du bassin de fontaine :			
néant	néant	néant	néant

(*) **AVERTISSEMENT** : la localisation des anomalies n'est pas exhaustive. Il est admis que l'opérateur de diagnostic ne procède à la localisation que d'une anomalie par point de contrôle. Toutefois, cet avertissement ne concerne pas le test de déclenchement des dispositifs différentiels.

(1) Référence des anomalies selon la norme ou les spécifications techniques utilisées.

(2) Référence des mesures compensatoires selon la norme ou les spécifications techniques utilisées.

(3) Une mesure compensatoire est une mesure qui permet de limiter un risque de choc électrique lorsque les règles fondamentales de sécurité ne peuvent s'appliquer pleinement pour des raisons soit économiques, soit techniques, soit administratives. Le numéro d'article et le libellé de la mesure compensatoire sont indiqués en regard de l'anomalie concernée.

INFORMATIONS COMPLÉMENTAIRES

PARIS DIAG / REYNAUD ERIC
8 RUE SAINT ANTOINE - 75004 PARIS

Tel : 06.80.06.12.31 - Mail : eric.reynaud@bc2e.com - Web : www.bc2e.com
Siret : 492 484 282 000 24

n° de rapport : 750208418
DIAGNOSTIC ÉLECTRIQUE 2 sur 6
DDT : 10 sur 41



N° article (1)	Libellé des informations
B.11 a3)	Il n'y a aucun dispositif différentiel à haute sensibilité inférieure ou égale à 30 mA.
B.11 b2)	Au moins un socle de prise de courant n'est pas de type à obturateur.
B.11 c2)	Au moins un socle de prise de courant ne possède pas un puits de 15 mm.

(1) Référence des informations complémentaires selon la norme ou les spécifications techniques utilisées.

6. AVERTISSEMENT PARTICULIER :

Installation, partie d'installation ou spécificités non couvertes :

- a) installation ou partie d'installation consacrée à la production d'énergie électrique du générateur jusqu'au point d'injection : type de production (photovoltaïque, éolien, etc.) : néant
- b1) poste à haute tension privé et installation à haute tension éventuellement (installations haute et basse tension situées dans le poste à haute tension privé)
- b2) les spécificités de l'installation raccordée au réseau public de distribution par l'intermédiaire d'un branchement en puissance surveillée
- c) installation ou partie d'installation soumise à d'autres réglementations (code du travail, établissement recevant du public, etc.) : locaux concernés et type d'exploitation : néant
- d) le logement étant situé dans un immeuble collectif d'habitation :
 - installation de mise à la terre située dans les parties communes de l'immeuble collectif d'habitation (prise de terre, conducteur de terre, borne ou barrette principale de terre, liaison équipotentielle principale, conducteur principal de protection et la ou les dérivation(s) éventuelle(s) de terre situées en parties communes de l'immeuble d'habitation) : plus précisément, il n'a pas été contrôlé son existence ni ses caractéristiques ;
 - le ou les dispositifs différentiels : adéquation entre la valeur de la résistance de la prise de terre et le courant différentiel-résiduel assigné (sensibilité) ;
 - parties d'installation électrique situées dans les parties communes alimentant les matériels d'utilisation placés dans la partie privative : plus précisément, il n'a pas été contrôlé l'état, l'existence de l'ensemble des mesures de protection contre les contacts indirects et surintensités appropriées.;

Points de contrôle du diagnostic n'ayant pu être vérifiés selon l'Annexe C de la norme :

N° article (1)	Libellé des points de contrôle n'ayant pu être vérifiés selon l'Annexe C	Motifs (2)
1 - Appareil général de commande et de protection et son accessibilités :		
B.1.3 c)	Assure la coupure de l'ensemble de l'installation	L'installation n'était pas alimentée en électricité le jour de la visite.
2 - Dispositifs de protection différentielle à l'origine de l'installation / Prise de terre et installation de mise à la terre :		
B.2.3.1 c)	Protection de l'ensemble de l'installation	L'installation n'était pas alimentée en électricité le jour de la visite.
B.2.3.1 h)	Déclenche, lors de l'essai de fonctionnement, pour un courant de défaut au plus égal à son courant différentiel-résiduel assigné (sensibilité)	L'installation n'était pas alimentée en électricité le jour de la visite.
B.2.3.1 i)	Déclenche par action sur le bouton test quand ce dernier est présent	L'installation n'était pas alimentée en électricité le jour de la visite.
B.3.3.1 b)	Elément constituant la prise de terre approprié	L'état de l'installation intérieure d'électricité est réalisé dans les seules parties privatives. Les parties communes de l'immeuble ne sont pas concernées par le présent diagnostic.
B.3.3.1 c)	Prises de terre multiples interconnectées pour un même bâtiment	L'état de l'installation intérieure d'électricité est réalisé dans les seules parties privatives. Les parties communes de l'immeuble ne sont pas concernées par le présent diagnostic.
B.3.3.2 a)	Présence d'un conducteur de terre	L'état de l'installation intérieure d'électricité est réalisé dans les seules parties privatives. Les parties communes de l'immeuble ne sont pas concernées par le présent diagnostic.
B.3.3.2 b)	Section du conducteur de terre satisfaisante	L'état de l'installation intérieure d'électricité est réalisé dans les seules parties privatives. Les parties communes de l'immeuble ne sont pas concernées par le présent diagnostic.
B.3.3.3 a)	Qualité satisfaisante de la connexion du conducteur de terre, de la liaison équipotentielle principale, du conducteur principal de protection, sur la borne ou barrette de terre principale	L'état de l'installation intérieure d'électricité est réalisé dans les seules parties privatives. Les parties communes de l'immeuble ne sont pas concernées par le présent diagnostic.
B.3.3.4 a)	Connexion assurée des éléments conducteurs de la structure porteuse et des canalisations métalliques à la liaison équipotentielle principale (résistance de continuité = 2 ohms)	L'état de l'installation intérieure d'électricité est réalisé dans les seules parties privatives. Les parties communes de l'immeuble ne sont pas concernées par le présent diagnostic.
B.3.3.4 b)	Section satisfaisante du conducteur de liaison équipotentielle principale	L'état de l'installation intérieure d'électricité est réalisé dans les seules parties privatives. Les parties communes de l'immeuble ne sont pas concernées par le présent diagnostic.
B.3.3.4 d)	Qualité satisfaisante de la connexion du conducteur de liaison équipotentielle principale, du conducteur principal de protection, sur éléments conducteurs	L'état de l'installation intérieure d'électricité est réalisé dans les seules parties privatives. Les parties communes de l'immeuble ne sont pas concernées par le présent diagnostic.



B.3.3.5 d)	Continuité satisfaisante du conducteur principal de protection	L'état de l'installation intérieure d'électricité est réalisé dans les seules parties privatives. Les parties communes de l'immeuble ne sont pas concernées par le présent diagnostic.
3 - Dispositif de protection contre les surintensités adapté à la section des conducteurs sur chaque circuit :		
B.4.3 a2)	Tous les dispositifs de protection contre les surintensités sont placés sur les conducteurs de phase	L'installation n'était pas alimentée en électricité le jour de la visite.
4 - Liaison équipotentielle et installation électrique adaptées aux conditions particulières des locaux contenant une douche ou une baignoire :		
B.5.3 b)	Section satisfaisante du conducteur de liaison équipotentielle supplémentaire	LIAISON EQUIPOTENTIELLE SUPPLEMENTAIRE NON VISIBLE
B.5.3 d)	Qualité satisfaisante des connexions du conducteur de la liaison équipotentielle supplémentaire aux éléments conducteurs et aux masses	LIAISON EQUIPOTENTIELLE SUPPLEMENTAIRE NON VISIBLE

Pour les points de contrôle du DIAGNOSTIC n'ayant pu être vérifiés, il est recommandé de faire contrôler ces points par un installateur électricien qualifié ou par un organisme d'inspection accrédité dans le domaine de l'électricité, ou, si l'installation électrique n'était pas alimentée, par un OPERATEUR DE DIAGNOSTIC certifié lorsque l'installation sera alimentée

- (1) Références des numéros d'article selon l'Annexe C
(2) Les motifs peuvent être, si c'est le cas :

- "Le tableau électrique est manifestement ancien : son ENVELOPPE (capot), s'il est démonté, risque de ne pouvoir être remonté sans dommage." ;
- "Les supports sur lesquels sont fixés directement les dispositifs de protection ne sont pas à démonter dans le cadre du présent DIAGNOSTIC : de ce fait, la section et l'état des conducteurs n'ont pu être vérifiés." ;
- "L'installation ou une ou plusieurs parties de celle-ci n'étaient pas alimentée(s) en électricité le jour de la visite." ;
- "Le(s) courant(s) d'emploi du (des) CIRCUIT(s) protégé(s) par le(s) INTERRUPTEUR(s) différentiel(s) ne peu(ven)t pas être évalué(s)." ;
- "L'installation est alimentée par un poste à haute tension privé qui est exclu du domaine d'application du présent DIAGNOSTIC et dans lequel peut se trouver la partie de l'installation à vérifier"
- "La nature TBTS de la source n'a pas pu être repérée."
- "Le calibre du ou des dispositifs de PROTECTION CONTRE LES SURINTENSITES est > 63 A pour un DISJONCTEUR ou 32A pour un fusible."
- "Le courant de réglage du DISJONCTEUR de branchement est > 90 A en monophasé ou > 60 A en triphasé."
- "La méthode dite « amont-aval » ne permet pas de vérifier le déclenchement du DISJONCTEUR de branchement lors de l'essai de fonctionnement."
- Les bornes aval du disjoncteur de branchement et/ou la canalisation d'alimentation du ou des tableaux électriques comportent plusieurs conducteurs en parallèle
- toute autre mention, adaptée à l'installation, décrivant la ou les impossibilités de procéder au(x) contrôle(s) concerné(s).

Constatations concernant l'installation électrique et/ou son environnement :

- a) Il y a une étiquette sur le tableau qui indique l'absence de prise terre. Il y a donc présomption de l'absence de cette dernière dans l'immeuble ; il est recommandé de se rapprocher du syndic de copropriété ;
- b) Il a été détecté une tension > à 50 V sur le conducteur neutre lors de l'identification du ou des conducteurs de phase ; il est recommandé de consulter un installateur électricien qualifié ;
- c) L'installation électrique, placée en amont du DISJONCTEUR de branchement et dans la partie privative, présente des parties actives sous tension accessibles ; il est recommandé de se rapprocher du gestionnaire du réseau public de distribution
- d) L'installation électrique, placée en amont du DISJONCTEUR de branchement et dans la partie privative, présente un (ou des) CONDUCTEUR(S) non protégé(s) par des conduits ou goulottes » ; il est recommandé de se rapprocher du gestionnaire du réseau public de distribution
- e) MATERIELS D'UTILISATION situés dans des parties privatives et alimentés depuis les parties communes ». Préciser la nature et la localisation des MATERIELS D'UTILISATION concernés et ajouter la (ou les) formule(s) appropriée(s) :
 - 1. Ces matériels sont alimentés en basse tension, mais le MATERIEL DE CLASSE I n'est pas relié à la terre ; il est recommandé de se rapprocher du syndic de copropriété : Néant
 - 2. Ces matériels ne sont pas alimentés en très basse tension de sécurité et sont alimentés par un (des) CIRCUIT(S) ne disposant pas de dispositif de commande et de sectionnement placé dans le logement ; il est recommandé de se rapprocher du syndic de copropriété : Néant
 - 3. Ces matériels ne sont pas alimentés en très basse tension de sécurité et des matériels comportent des parties actives accessibles ; il est recommandé de se rapprocher du syndic de copropriété : Néant
 - 4. Ces matériels sont alimentés en Très Basse Tension, mais la nature de la source (Très Basse Tension de Sécurité) n'a pas pu être identifiée : Néant
- g) La valeur mesurée de la résistance de la PRISE DE TERRE depuis la partie privative n'est pas en adéquation avec la sensibilité du (ou des) dispositifs différentiels ; il est recommandé de se rapprocher du syndic de copropriété ;
- h) Il n'existe pas de DERIVATION INDIVIDUELLE DE TERRE au répartiteur de terre du TABLEAU DE REPARTITION en partie privative ; il est recommandé de se rapprocher du syndic de copropriété ;
- i) La section de la DERIVATION INDIVIDUELLE DE TERRE visible en partie privative est insuffisante ; il est recommandé de se rapprocher du syndic de copropriété ;

Identification des parties du bien (Pièces et emplacements) n'ayant pu être visitées et justification :

Néant

Observation :

Type de disjoncteur de branchement : Monophasé 10/30
Sensibilité : 650 mA
Courant de réglage : 30 A

Tableau des observations par question		
N° article (1)	Libellé des points de contrôle	Observation
2 - Dispositifs de protection différentielle à l'origine de l'installation / Prise de terre et installation de mise à la terre :		
B.3.3.6 a1)	Tous les socles de prise de courant comportent un contact de terre	PRISE SANS BROCHE DE TERRE DANS LE SALON EN MUR D
B.3.3.6 a2)	Tous les socles de prise de courant comportant un contact de terre sont reliés à la terre	PRISE AVEC BROCHE NON RELIEE A LA TERRE DANS LE SALON EN MUR E
B.3.3.6.1	Mesure compensatoire correctement mise en oeuvre dans le cas de socles de prises de courant ou d'autres circuits non reliés à la terre	ABSENCE DE DISPOSITIF DIFFERENTIEL DE SENSIBILITE 30 mA AU TABLEAU ELECTRIQUE



4 - Liaison équipotentielle et installation électrique adaptées aux conditions particulières des locaux contenant une douche ou une baignoire :		
B.5.3.1	Mesure compensatoire à B.5.3 a) correctement mise en oeuvre	ABSENCE DE DISPOSITIF DIFFERENTIEL DE SENSIBILITE 30 mA AU TABLEAU ELECTRIQUE
5 - Matériels présentant des risques de contact direct avec des éléments sous tension :		
B.7.3 a)	Enveloppe des matériels électriques en place et non détériorée	CACHE DE PROTECTION INCOMPLET AU TABLEAU ELECTRIQUE
B.7.3 d)	Aucune connexion présentant des parties actives nues sous tension	CONDUCTEURS NUS ACCESSIBLES AU TABLEAU ELECTRIQUE
6 - Matériels électriques vétustes ou inadaptés à l'usage :		
B.8.3 a)	Absence de matériel électrique vétuste	PRISE VETUSTE DANS LE SALON EN MUR D
B.8.3 e)	Conducteurs isolés protégés mécaniquement par conduits, goulottes, plinthes ou huisseries en matière isolante ou métallique	PROTECTION MECANIQUE INCOMPLETE DES CONDUCTEURS DANS LA CUISINE EN MUR D ET AU TABLEAU ELECTRIQUE
IC - Informations complémentaires :		
B.11 a1)	Ensemble de l'installation électrique protégée par au moins un dispositif différentiel à haute sensibilité = 30 mA	ABSENCE DE DISPOSITIF DIFFERENTIEL DE SENSIBILITE 30 mA AU TABLEAU ELECTRIQUE
B.11 a2)	Une partie seulement de l'installation électrique protégée par au moins un dispositif différentiel à haute sensibilité = 30 mA	ABSENCE DE DISPOSITIF DIFFERENTIEL DE SENSIBILITE 30 mA AU TABLEAU ELECTRIQUE
B.11 b1)	Ensemble des socles de prise de courant du type à obturateur	PRISE VETUSTE DANS LE SALON EN MUR D
B.11 c1)	Ensemble des socles de prise de courant avec un puits de 15 mm	PRISE VETUSTE DANS LE SALON EN MUR D

7. CONCLUSION RELATIVE À L'ÉVALUATION DES RISQUES RELEVANT DU DEVOIR DE CONSEIL DE PROFESSIONNEL :

L'installation électrique comportant une ou des anomalies, il est recommandé au propriétaire de les supprimer en consultant dans les meilleurs délais un installateur électricien qualifié afin d'éliminer les dangers qu'elles présentent.

8. EXPLICATIONS DÉTAILLÉES RELATIVES AUX RISQUES ENCOURUS :

DESCRIPTION DES RISQUES ENCOURUS EN FONCTION DES ANOMALIES IDENTIFIEES
<p align="center">Appareil général de commande et de protection</p> <p>Cet appareil, accessible à l'intérieur du logement, permet d'interrompre, en cas de d'urgence, en un lieu unique, connu et accessible, la totalité de la fourniture de l'alimentation électrique.</p>
<p align="center">Dispositif de protection différentiel à l'origine de l'installation</p> <p>Ce dispositif permet de protéger les personnes contre les risques de choc électrique lors d'un défaul d'isolement sur un matériel électrique. Son absence ou son mauvais fonctionnement peut être la cause d'une électrisation, voire d'une électrocution.</p>
<p align="center">Prise de terre et installation de mise à la terre</p> <p>Ces éléments permettent, lors d'un défaul d'isolement sur un matériel électrique, de dévier à la terre le courant de défaut dangereux qui en résulte.</p>
<p align="center">Dispositif de protection contre les surintensités</p> <p>Les disjoncteurs divisionnaires ou coupe-circuits à cartouche fusible, à l'origine de chaque circuit, permettent de protéger les conducteurs et câbles électriques contre les échauffements anormaux dus aux surcharges ou courts-circuits.</p>
<p align="center">Liaison équipotentielle dans les locaux contenant une baignoire ou une douche</p> <p>Elle permet d'éviter, lors d'un défaut, que le corps humain ne soit traversé par un courant électrique dangereux. Son absence privilégie, en cas de défaut, l'écoulement du courant électrique dans le corps humain, ce qui peut être la cause d'une électrisation, voire d'une électrocution.</p>
<p align="center">Conditions particulières des locaux contenant une baignoire ou une douche</p> <p>Les règles de mise en oeuvre de l'installation électrique à l'intérieur de tels locaux permettent de limiter le risque de chocs électriques, du fait de la réduction de la résistance électrique du corps humain lorsque celui-ci est mouillé ou immergé. Le non-respect de celles-ci peut être la cause d'une électrisation, voire d'une électrocution.</p>
<p align="center">Matériels électriques présentant des risques contact direct</p> <p>Les matériels électriques dont les parties nues sous tension sont accessibles (matériels électriques anciens, fils électriques dénudés, bornes de connexion non placées dans une boîte équipée d'un couvercle, matériels électriques cassés...) présentent d'importants risques d'électrisation, voire d'électrocution.</p>
<p align="center">Matériels vétustes ou inadaptés à l'usage</p> <p>Ces matériels électriques, lorsqu'ils sont trop anciens, n'assurent pas une protection satisfaisante contre l'accès aux parties nues sous tension ou ne possèdent plus un niveau d'isolement suffisant. Lorsqu'ils ne sont pas adaptés à l'usage normal du matériel, ils deviennent très dangereux lors de leur utilisation. Dans les deux cas, ces matériels présentent d'importants risques d'électrisation, voire d'électrocution.</p>
<p align="center">Appareils d'utilisation situés dans des parties communes et alimentés depuis les parties privatives</p> <p>Lorsque l'installation électrique issue de la partie privative n'est pas mise en oeuvre correctement, le contact d'une personne avec la masse d'un matériel électrique en défaut ou une partie active sous tension peut être la cause d'une électrisation, voire d'une électrocution.</p>
<p align="center">Piscine privée ou bassin de fontaine</p> <p>Les règles de mise en oeuvre de l'installation électrique et des équipements associés à la piscine ou au bassin de fontaine permettent de limiter le risque de chocs électrique, du fait de la réduction de la résistance électrique du corps humain lorsque celui-ci est mouillé ou immergé. Le non respect de celles-ci peut être la cause d'une électrisation, voire d'une électrocution.</p>

INFORMATIONS COMPLÉMENTAIRES

Dispositif(s) différentiel(s) à haute sensibilité protégeant tout ou partie de l'installation électrique



L'objectif est d'assurer rapidement la coupure du courant de l'installation électrique ou du circuit concerné, dès l'apparition d'un courant de défaut même de faible valeur. C'est le cas notamment lors de la défaillance occasionnelle (telle que l'usure normale ou anormale des matériels, l'imprudence ou le défaut d'entretien, la rupture du conducteur de mise à la terre d'un matériel électrique ...) des mesures classiques de protection contre les risques d'électrisation, voire d'électrocution.

Socles de prises de courant de type à obturateurs

L'objectif est d'éviter l'introduction, en particulier par un enfant, d'un objet dans une alvéole d'un socle de prise de courant sous tension pouvant entraîner des brûlures graves et/ou l'électrisation, voir l'électrocution.

Socles de prises de courant de type à puits (15mm minimum)

La présence de puits au niveau d'un socle de prise de courant évite le risque d'électrisation, voire d'électrocution, au moment de l'introduction des fiches mâles non isolées d'un cordon d'alimentation.

Cachet de l'entreprise



Date de visite et établissement de l'état

Visite effectuée le : 29/04/2021
État rédigé à : PARIS le : 29/04/2021
Nom : REYNAUD Eric

RÉSERVE DE PROPRIÉTÉ : Les rapports demeurent la propriété de notre société et ne pourront être utilisés jusqu'au complet paiement du prix par l'acheteur (Loi du 12 mai 1980).





Attestation de Superficie "Loi Carrez"

Loi Carrez : article 46 de la loi n° 65-557 du 10 juillet 1965 modifié par la loi n° 96-1107 du 18 décembre 1996, décret n° 97/532 du 23 mai 1997 et par la loi n° 2014-366 du 24 mars 2014« Alur »;

MISSION N° : 750208418

 **PROPRIETAIRE**

Nom : **SUCCESSION NEIRYNCK LUCETTE C/O FRANCE
DOMAINE - M. RENAUD DE SAINT RIQUIER**
Adresse : **22 RUE DE L'AMIRAL COURBET**
Ville : **80026 AMIENS CEDEX 1**

 **MISSION**

Adresse : **50 BIS BD DU GENERAL LECLERC**
Ville : **92200 NEUILLY SUR SEINE**

 **DONNEUR D'ORDRE**

Nom : **S.I.N. - M. RIPOCHE**
Adresse : **10 RUE DU PARC**
Ville : **27750 LA COUTURE BOUSSEY**

 **MISSION**

Type : Appartement	Nbre pièces : 1	Lot : 332
Cadastre : OH N°74	Bâtiment :	Lot secondaire : PKG LOT 297 (N°185)
Porte : 301	Date de visite : 29/04/2021	Escalier :
Accompagnateur : PAS D'ACCOMPAGNATEUR	Opérateur : REYNAUD Eric	Étage : RDC

CONCLUSIONS

Je soussigné(e) REYNAUD Eric atteste que :
La superficie privative (Loi Carrez) est : **20.12 m²**



IDENTIFICATION DE L'OPÉRATEUR DE REPÉRAGE :

REYNAUD Eric membre du réseau BC2E

- PARIS DIAG / REYNAUD ERIC membre du réseau BC2E - 8 RUE SAINT ANTOINE - 75004 PARIS

DÉTAIL DES SUPERFICIES :

Étage	Lot	Local	SUPERFICIE PRIVATIVE DE LOT(S) en m ²		
			Superficie privative « Loi Carrez »	Autres superficies exclues	Superficie HSP < 1.80M
RDC	332	Entrée	2.77	0.00	0.00
RDC	332	Salon	8.60	0.00	0.00
RDC	332	Cuisine	5.57	0.00	0.00
RDC	332	Salle d'eau	1.93	0.00	0.00
RDC	332	Wc	1.25	0.00	0.00
1° SOUS-SOL	297	Parking	0.00	0.00	0.00
Totaux			20.12 m²	0.00 m²	0.00 m²

PARIS DIAG / REYNAUD ERIC - 8 RUE SAINT ANTOINE - 75004 PARIS, DECLARE qu'afin de satisfaire aux dispositions de l'article 46 de la loi du 10 juillet 1965, la mission nous a été confiée afin de procéder au mesurage de la partie privative des biens ci-dessus désignés en vue de reporter sa superficie privative dans une promesse de vente ou d'achat ou dans un acte authentique de vente d'un ou plusieurs lots de copropriété ou d'une fraction de lot de copropriété.

Décret n° 67-223 du 17 mars 1967

art. 4-1 : « La superficie de la partie privative d'un lot ou d'une fraction de lot mentionnée à l'article 46 de la loi du 10 juillet 1965 est la superficie des planchers des locaux clos et couverts après déduction des surfaces occupées par les murs, cloisons, marches et cages d'escalier, gaines, embrasures de portes et de fenêtres. Il n'est pas tenu compte des planchers des locaux d'une hauteur inférieure à 1,80m. »

art 4-2 : « Les lots ou fractions de lots d'une superficie inférieure à 8 mètres carrés ne sont pas pris en compte pour le calcul de la superficie mentionnée à l'article 4-1. »

Extraits des dispositions d'ordre général selon l'article 46 de la loi 65-557 du 10/07/65 :

« Toute promesse unilatérale de vente ou d'achat, tout contrat réalisant ou constatant la vente d'un lot ou d'une fraction de lot mentionne la superficie de la partie privative de ce lot ou de cette fraction de lot ainsi que sa surface habitable. » (...)

« Les dispositions (...) ci-dessus ne sont pas applicables aux caves, garages, emplacements de stationnement (...). »

Particularités liées à ce mesurage :

Néant

Le règlement de copropriété et l'état descriptif de division n'ayant pas été fournis par le demandeur, cette attestation est délivrée sans avoir la possibilité de contrôler la conformité des désignations, la consistance du lot et ses limites physiques. N'ayant ni les moyens ni les compétences pour trancher sur la qualification des parties privatives et des parties communes, ni le signataire personne physique ni la personne morale à laquelle ce dernier appartient ne pourront être tenus pour responsables pour tout litige concernant la conformité des désignations, la consistance du lot, les limites physiques de ce dernier par rapport aux parties communes et à leurs éventuelles conséquences qui peuvent notamment concerner la superficie privative du lot et/ou sa surface habitable.

L'acte de propriété n'a pas été fourni.

Etablie le
29/04/2021

Cachet:

BC2E
DIAGNOSTICS IMMOBILIERS
PARIS DIAG / REYNAUD ERIC membre du réseau BC2E
8 RUE SAINT ANTOINE
75004 PARIS
06.80.06.12.31
Siret : 492 484 282 000 24 - code APE : 7120B

Signature :



RÉSERVE DE PROPRIÉTÉ : Les rapports demeurent la propriété de notre société et ne pourront être utilisés jusqu'au complet paiement du prix par l'acheteur (Loi du 12 mai 1980).



Constat Amiante

RAPPORT DE MISSION DE REPÉRAGE DES MATÉRIAUX ET PRODUITS DES LISTES A ET B DE L'ANNEXE 13-9 DU CODE DE LA SANTE PUBLIQUE CONTENANT DE L'AMIANTE POUR L'ÉTABLISSEMENT DU CONSTAT ÉTABLI A L'OCCASION DE LA VENTE D'UN IMMEUBLE BATI

Application des articles L. 271-4 à -6 et R.271-1 à -4 du code de la construction et de l'habitation ;

articles L. 1334-13, R.1334-14 et -15, R.1334-20 et -21,

R.1334-23 et -24, R.1334-29-7 et annexe 13-9 du code de la santé publique, deux arrêtés du 12 décembre 2012 modifiés par l'arrêté du 26 juin 2013 relatifs aux critères d'évaluation de l'état de conservation des matériaux et produits des listes A et B contenant de l'amiante et du risque de dégradation lié à l'environnement ainsi que le contenu de rapport de repérage.

Références normatives : d'après l'esprit de la norme NF X 46-020 de Aout 2017

MISSION N° : 750208418

PROPRIETAIRE

Nom : **SUCCESSION NEIRYNCK LUCETTE C/O FRANCE
DOMAINE - M. RENAUD DE SAINT RIQUIER**
Adresse : 22 RUE DE L'AMIRAL COURBET
Ville : 80026 AMIENS CEDEX 1

MISSION

Adresse : **50 BIS BD DU GENERAL LECLERC**
Ville : **92200 NEUILLY SUR SEINE**

DONNEUR D'ORDRE

Nom : **S.I.N. - M. RIPOCHE**
Adresse : 10 RUE DU PARC
Ville : 27750 LA COUTURE BOUSSEY

MISSION

Type : Appartement	Nbre pièces : 1	Lot : 332
Cadastre : OH N°74	Bâtiment :	Lot secondaire : PKG LOT 297 (N°185)
Porte : 301	Étage : RDC	Escalier :
Date de commande : 29/04/2021	Date de visite : 29/04/2021	Année de construction : 1980
Accompagnateur : PAS D'ACCOMPAGNATEUR	Opérateur : REYNAUD Eric	

CONCLUSIONS

(détail des conclusions et mesures d'ordre général en fin du rapport de repérage)

A - CONCLUSIONS DU REPÉRAGE EFFECTIF :

Dans le cadre réglementaire de la mission décrit au paragraphe 2.2, il a été repéré des matériaux et produits qui par nature ne contiennent pas d'amiante.

Wc (Conduits) : MUR C

B - OBLIGATIONS ET RECOMMANDATIONS RÉGLEMENTAIRES ISSUES DES RÉSULTATS DU REPÉRAGE RÉGLEMENTAIRE POUR LES MATÉRIAUX OU PRODUITS CONTENANT DE L'AMIANTE :

Matériaux et produits de la liste A de l'annexe 13-9 du code de la santé publique :
Aucune obligation réglementaire à signaler.

Matériaux et produits de la liste B de l'annexe 13-9 du code de la santé publique :
aucune obligation réglementaire à signaler.

C - PARTIES D'IMMEUBLE, LOCAUX OU PARTIES DE LOCAUX, MATÉRIAUX OU PRODUITS POUR LESQUELS DES INVESTIGATIONS COMPLÉMENTAIRES SONT NÉCESSAIRES LIMITANT LA RÉALISATION COMPLÈTE DE LA MISSION :

Dans le cadre de la mission décrit au paragraphe 2.2, les locaux ou parties de locaux, composants ou parties de composants, matériaux ou produits qui n'ont pu être visités, sondés ou prélevés et pour lesquels des investigations complémentaires sont nécessaires afin de statuer sur la présence ou l'absence d'amiante sont :

LOCAUX NON VISITES		
Etage	Local	Motif
Néant	Néant	Néant

ÉLÉMENTS NON EXAMINÉS		
Etage	Local	Éléments et motif
Néant	Néant	Néant

Matériaux ou produits susceptibles de contenir de l'amiante pour lesquels des investigations complémentaires sont nécessaires				
Etage	Local	Localisation	Composant	Motif
Néant	Néant	Néant	Néant	Néant

Avertissement : les textes ont prévu plusieurs cadres réglementaires pour le repérage des matériaux ou produits contenant de l'amiante, notamment pour les cas de démolition d'immeuble. **La présente mission de repérage ne répond pas aux exigences prévues pour les missions de repérage des matériaux et produits contenant de l'amiante avant démolition ou avant réalisation de travaux dans l'immeuble concerné et son rapport ne peut donc pas être utilisé à ces fins.**
Le cas échéant d'autres recherches devront être entamées selon le type de mission.

SOMMAIRE

1	Le laboratoire d'analyses
2	La mission de repérage
2.1	L'objet de la mission
2.2	Le cadre de la mission
2.2.1	L'intitulé de la mission
2.2.2	Le cadre réglementaire de la mission
2.2.3	L'objectif de la mission
2.2.4	Le programme de repérage de la mission réglementaire
2.2.5	Programme de repérage complémentaire (le cas échéant)
2.2.6	Le périmètre à repérer
3	Conditions de réalisation du repérage
3.1	Bilan de l'analyse documentaire
3.2	Date d'exécution des visites du repérage in situ
3.3	Identification de l'opérateur de repérage
3.4	Plan et procédures de prélèvements
4	Résultats détaillés du repérage des matériaux ou produits susceptibles de contenir de l'amiante
4.1	Matériaux ou produits de la liste A de l'annexe 13-9 du code de la santé publique
4.2	Matériaux ou produits de la liste B de l'annexe 13-9 du code de la santé publique
4.3	Matériaux ou produits du programme de repérage complémentaire
4.4	Zones présentant des similitudes d'ouvrage
5	Conclusions et recommandations préconisées pour les matériaux et produits contenant de l'amiante
5.1	Conclusions réglementaires concernant les matériaux ou produits de la liste A de l'annexe 13-9 du code de la santé publique contenant de l'amiante
5.2	Recommandations réglementaires préconisées pour les matériaux et produits de la liste B de l'annexe 13-9 du code de la santé publique contenant de l'amiante
5.3	Conclusion et recommandations réglementaires préconisées pour les matériaux et produit contenant de l'amiante du programme de repérage complémentaire
5.4	Compléments et précisions à ces conclusions et recommandations par l'opérateur de repérage
6	Ecarts /adjonctions par rapport à la norme NF X 46-020
7	Signature
8	Remarques
8.1	Remarques diverses
8.2	Remarques importantes
9	Annexes

1. LABORATOIRE D'ANALYSE :

Aucune analyse effectuée

2. LA MISSION DE REPÉRAGE :

2.1. L'objet de la mission :

Dans le cadre de la vente de l'immeuble bâti ou de la partie d'immeuble bâti décrit en page de couverture du présent rapport, la mission consiste à repérer dans cet immeuble ou partie d'immeuble certains matériaux ou produits contenant de l'amiante conformément à la législation en vigueur.

Pour s'exonérer de tout ou partie de sa garantie des vices cachés, le propriétaire vendeur annexe à la promesse de vente ou au contrat de vente le présent rapport.

2.2. Le cadre de la mission :

2.2.1. L'intitulé de la mission :

Repérage en vue de l'établissement du constat établi à l'occasion de la vente de tout ou partie d'un immeuble bâti.

2.2.2. Le cadre réglementaire de la mission :

L'article L.271-4 du code de la construction et de l'habitation prévoit qu'en cas de vente de tout ou partie d'un immeuble bâti, un dossier de diagnostic technique fourni par le vendeur est annexé à la promesse de vente ou, à défaut de promesse, à l'acte authentique de vente. En cas de vente publique, le dossier de diagnostic technique est annexé au cahier des charges.

Le dossier de diagnostic technique comprend, entre autre, l'état mentionnant la présence ou l'absence de certains matériaux ou produits contenant de l'amiante prévu à l'article L.1334-13 du même code.

La mission, s'inscrivant dans ce cadre, se veut conforme aux textes réglementaires de référence mentionnés en page de couverture du présent rapport..

2.2.3. L'objectif de la mission :

Il s'agit de procéder au repérage des matériaux et produits des listes A et B contenant de l'amiante exigé par l'article R.1334-15 du code de la santé publique.

Les listes A et B de matériaux et produits susceptibles de contenir de l'amiante sont détaillées par l'annexe 13-9 du code de la santé publique (article 1334-14 alinéa IV du code de la santé publique).

2.2.4. Le programme de repérage de la mission réglementaire :

Le programme de repérage est défini par les listes A et B de l'Annexe 13.9. du Code de la santé publique et se limite pour une mission normale à la recherche de matériaux et produits contenant de l'amiante dans les composants et parties de composants de la construction y figurant.

L'examen consiste en une inspection visuelle des composants et parties de composants de la construction, accessibles sans travaux destructifs, et ne concerne exclusivement que les parties privatives de l'immeuble.

Produits et matériaux appartenant au programme de repérage de l'amiante défini en annexe 13-9 du code de la santé publique :

CODE DE LA SANTE PUBLIQUE
ANNEXE 13-9
PROGRAMMES DE REPERAGE DE L'AMIANTE MENTIONNES
AUX ARTICLES R.1334-20, R.1334-21 ET R.1334-22

LISTE A mentionnée à l'article R.1334-20:

COMPOSANT À SONDER OU À VÉRIFIER
Flocages
Calorifugeages
Faux plafonds

LISTE B mentionnée à l'article R.1334-21

COMPOSANT DE LA CONSTRUCTION	PARTIE DU COMPOSANT À VÉRIFIER OU À SONDER
1. Parois verticales intérieures	
Murs et cloisons « en dur » et poteaux (périphériques et intérieurs). Cloisons (légères et préfabriquées), gaines et coffres.	Enduits projetés, revêtements durs (plaques menuiserie, amiante-ciment) et entourages de poteaux (carton, amiante-ciment, matériau sandwich, carton + plâtre), coffrage perdu. Enduits projetés, panneaux de cloisons.
2. Planchers et plafonds	
Plafonds, poutres et charpentes, gaines et coffres. Planchers.	Enduits projetés, panneaux collés ou vissés. Dalles de sol.
3. Conduits, canalisations et équipements intérieurs	
Conduits de fluides (air, eau, autres fluides...) Clapets/volets coupe-feu. Portes coupe-feu. Vide-ordures.	Conduits, enveloppes de calorifuges. Clapets, volets, rebouchage. Joints (tresses, bandes). Conduits.
4. Éléments extérieurs	
Toitures. Bardages et façades légères. Conduits en toiture et façade.	Plaques, ardoises, accessoires de couverture (composites, fibres-ciment), bardeaux bitumineux. Plaques, ardoises, panneaux (composites, fibres-ciment). Conduits en amiante-ciment : eaux pluviales, eaux usées, conduits de fumée.



2.2.5. Programme de repérage complémentaire (le cas échéant) :

En plus du programme de repérage réglementaire, le présent rapport porte sur les parties de composants suivantes :

Composant de la construction	Partie du composant ayant été inspectée	Sur demande ou sur information
Néant	Néant	Néant

IMPORTANT : Le programme de repérage de la mission de base est limitatif. Il est plus restreint que celui élaboré pour les missions de repérage de matériaux ou produits contenant de l'amiante avant démolition d'immeuble ou celui à élaborer avant réalisation de travaux.

2.2.6. Le périmètre de repérage effectif :

Il s'agit de l'ensemble des locaux ou parties de l'immeuble concerné par la mission de repérage figurant sur le schéma de repérage joint en annexe à l'exclusion des locaux ou parties d'immeuble n'ayant pu être visités.

- Description :

Fonction principale du bâtiment : Habitation (appartement ou maison individuelle)

Date du permis de construire : Non précisée (antérieur au 1er juillet 1997 sur déclaration du mandataire)

Année de construction : 1980

- Périmètre de repérage effectif :

Étage	Local	Nom des composants ou parties de composants
		Élément : Revêtement / Substrat
RDC	Entrée	Sol (Carrelage) - Plinthe (Peinture Bois) - Plafond (Peinture Plâtre) - Mur A (Papier peint Plâtre) - Mur B (Papier peint Plâtre) - Mur C (Papier peint Plâtre) - Mur D (Papier peint Plâtre) - Porte 1 : intérieure (Peinture Bois) - Porte 1 : dormant intérieur (Peinture Métal) - Porte 2 : dormant intérieur (Peinture Métal) - Porte 3 : intérieure (Peinture Bois) - Porte 3 : dormant intérieur (Peinture Métal) - Placard 1 : porte intérieure (Peinture Bois) - Placard 1 : porte extérieure (Peinture Bois) - Placard 1 : encadrement intérieure (Peinture Bois) - Placard 1 : encadrement extérieure (Peinture Bois) - Placard 1 : intérieur (Peinture Plâtre) - Placard 1 : sol (Bois) - Placard 2 : porte intérieure (Peinture Bois) - Placard 2 : porte extérieure (Peinture Bois) - Placard 2 : encadrement intérieure (Peinture Bois) - Placard 2 : encadrement extérieure (Peinture Bois) - Placard 2 : intérieur (Peinture Plâtre) - Placard 2 : sol (Bois)
RDC	Salon	Sol (Parquet) - Plinthe (Peinture Bois) - Plafond (Peinture Plâtre) - Mur A (Papier peint Plâtre) - Mur B (Papier peint Plâtre) - Mur C (Papier peint Plâtre) - Mur D (Papier peint Plâtre) - Porte 1 : dormant intérieur (Peinture Métal) - Porte 2 : intérieure (Peinture Bois) - Porte 2 : dormant intérieur (Peinture Métal) - Fenêtre 1 : intérieure (Métal) - Fenêtre 1 : extérieure (Métal) - Fenêtre 1 : dormant intérieur (Métal) - Fenêtre 1 : dormant extérieur (Métal) - Fenêtre 1 : volet (PVC)
RDC	Cuisine	Sol (Carrelage) - Plinthe (Carrelage) - Plafond (Peinture Plâtre) - Mur A (Peinture Plâtre) - Mur B (Peinture Plâtre) - Mur C (Carrelage Plâtre) - Mur D (Carrelage Plâtre) - Porte 1 : intérieure (Peinture Bois) - Porte 1 : dormant intérieur (Peinture Métal) - Porte 2 : intérieure (Peinture Bois) - Porte 2 : dormant intérieur (Peinture Métal) - Fenêtre 1 : intérieure (Métal) - Fenêtre 1 : extérieure (Métal) - Fenêtre 1 : dormant intérieur (Métal) - Fenêtre 1 : dormant extérieur (Métal) - Fenêtre 1 : volet (PVC)
RDC	Salle d'eau	Sol (Carrelage) - Plinthe (Carrelage) - Plafond (Peinture Plâtre) - Mur A (Carrelage Plâtre) - Mur B (Carrelage Plâtre) - Mur C (Carrelage Plâtre) - Mur D (Carrelage Plâtre) - Mur E (Carrelage Plâtre) - Mur F (Carrelage Plâtre) - Porte 1 : intérieure (Peinture Bois) - Porte 1 : dormant intérieur (Peinture Métal)
RDC	Wc	Sol (Carrelage) - Plinthe (Carrelage) - Plafond (Peinture Plâtre) - Mur A (Papier peint Plâtre) - Mur B (Papier peint Plâtre) - Mur C (Papier peint Plâtre) - Mur D (Papier peint Plâtre) - Porte 1 : intérieure (Peinture Bois) - Porte 1 : dormant intérieur (Peinture Métal)
1° SOUS-SOL	Parking	Sol (Béton) - Plafond (Béton) - Mur A (Béton)

3. CONDITIONS DE RÉALISATION DU REPÉRAGE :

3.1. Bilan de l'analyse documentaire :

Documents	Remis	Date	Référence	Principales conclusions
Documents concernant la construction et les travaux de rénovation	Non			
Plans, schémas ou croquis des bâtiments	Non			
Détails des travaux réalisés	Non			
Contrôle de concentration en poussière d'amiante	Non			
Dossier technique Amiante existant	Non			
Dossier technique existant	Non			
Diagnostic Amiante des parties communes	Non			
Rapports de repérage antérieurs	Non			
Descriptif des matériaux	Non			
Document interne	Non			
Acte de vente du bien	Non			

3.2. Date d'exécution des visites du repérage in situ :

Date(s) de visite de l'ensemble des locaux : 29/04/2021

3.3. Identification de l'opérateur de repérage :

REYNAUD Eric

- Le présent rapport est établi par une personne dont les compétences sont certifiées par **GINGER CATED** - , numéro de certification : **884**

- PARIS DIAG / REYNAUD ERIC membre du réseau BC2E - 8 RUE SAINT ANTOINE - 75004 PARIS

- Assurance MMA : **MMA 114.231.812** - Date de validité : **31/12/2021**

3.4. Plan et procédures de prélèvements :

L'ensemble des prélèvements, le cas échéant, a été réalisé dans le respect du plan et des procédures d'intervention.

4. RÉSULTATS DÉTAILLÉS DU REPÉRAGE DES MATÉRIELS OU PRODUITS SUSCEPTIBLES DE CONTENIR DE L'AMIANTE :

4.1. Matériaux ou produits de la liste A de l'annexe 13-9 du code de la santé publique :

Étage	Local ou zone homogène	Localisation	Numéro de prélèvement	Composant	Amiante	Critère de conclusion	Motif si MPSCA	Résultat, évaluation de l'état de conservation
Néant	Néant	Néant	Néant	Néant	Néant	Néant	Néant	Néant

Abréviations utilisées pour les critères de conclusion : **MM** : Marquage matériau - **DOC** : Document consulté - **RASP** : Résultat d'analyse suite à prélèvement - **MPPNCA** : matériau ou produit qui par nature ne contient pas d'amiante - **MPSCA** : matériau ou produit restant susceptible de contenir de l'amiante pour lequel des investigations complémentaires doivent être effectuées pour pouvoir conclure quant à la présence ou à l'absence d'amiante

Codification des résultats d'évaluation de l'état de conservation : **score = 1** : Faire réaliser une évaluation périodique de l'état de conservation - **score = 2** : Faire réaliser une surveillance du niveau d'empoussièrement - **score = 3** : Faire réaliser des travaux de retrait ou de confinement.

4.2. Matériaux ou produits de la liste B de l'annexe 13-9 du code de la santé publique :

Étage	Local ou zone homogène	Localisation	Numéro de prélèvement	Composant	Amiante	Critère de conclusion	Motif si MPSCA	Type de recommandation
RDC	Wc	MUR C		Conduits, canalisations, et équipements intérieurs / Conduit de fluide / Conduits		MPPNCA		

Abréviations utilisées pour les critères de conclusion : **JPOR** : Jugement personnel de l'opérateur de repérage - **MM** : Marquage matériau - **DOC** : Document consulté - **RASP** : Résultat d'analyse suite à prélèvement - **MPPNCA** : matériau ou produit qui par nature ne contient pas d'amiante - **MPSCA** : matériau ou produit restant susceptible de contenir de l'amiante pour lequel des investigations complémentaires doivent être effectuées pour pouvoir conclure quant à la présence ou à l'absence d'amiante

Codification des résultats d'évaluation de l'état de conservation : **EP** : Évaluation périodique - **AC1** : Action corrective de premier niveau - **AC2** : Action corrective de second niveau - **Aucune** : Le matériau ou produit ne contenant pas d'amiante, aucune recommandation n'est à formuler.

4.3. Matériaux ou produits du programme de repérage complémentaire :

Étage	Local ou zone homogène	Localisation	Numéro de prélèvement	Composant	Amiante	Critère de conclusion	Motif si MPSCA
Néant	Néant	Néant	Néant	Néant	Néant	Néant	Néant

Abréviations utilisées pour les critères de conclusion : **JPOR** : Jugement personnel de l'opérateur de repérage - **MM** : Marquage matériau - **DOC** : Document consulté - **RASP** : Résultat d'analyse suite à prélèvement - **MPPNCA** : matériau ou produit qui par nature ne contient pas d'amiante - **MPSCA** : matériau ou produit restant susceptible de contenir de l'amiante pour lequel des investigations complémentaires doivent être effectuées pour pouvoir conclure quant à la présence ou à l'absence d'amiante

4.4. Zones présentant des similitudes d'ouvrage :

Zone présentant des similitudes d'ouvrage	Détail de la zone	Lié au repérage	Amianté
Néant	Néant	Néant	Néant

5. CONCLUSIONS ET RECOMMANDATIONS PRÉCONISÉES POUR LES MATÉRIAUX ET PRODUITS CONTENANT DE L'AMIANTE :

5.1. Conclusions réglementaires concernant les matériaux ou produits de la liste A de l'annexe 13-9 du code de la santé publique contenant de l'amiante :

Ces conclusions réglementaires s'appliquent aux propriétaires :

- des parties privatives d'immeubles collectifs d'habitation
- des parties communes d'immeubles collectifs d'habitation
- des immeubles bâtis autres que d'habitation

Étage	Local ou zone homogène	Localisation	Composant	Conclusion réglementaire
Néant	Néant	Néant	Néant	Néant

5.2. Recommandations réglementaires préconisées pour les matériaux et produit de la liste B de l'annexe 13-9 du code de la santé publique contenant de l'amiante :

Étage	Local ou zone homogène	Localisation	Composant	Type de recommandation
Néant	Néant	Néant	Néant	Néant

5.3. Conclusions et recommandations réglementaires préconisées pour les matériaux et produit contenant de l'amiante du programme de repérage complémentaire :

Étage	Local ou zone homogène	Localisation	Composant	Résultat de l'évaluation de l'état de conservation, conclusion et recommandation réglementaires
Néant	Néant	Néant	Néant	Néant

5.4. Compléments et précisions à ces conclusions et recommandations par l'opérateur de repérage :

Néant

6. ÉCARTS/ADJONCTIONS À LA NORME NF X 46-020 :

Néant

7. SIGNATURE :

Etabli le 29/04/2021

Cachet:

PARIS DIAG / REYNAUD ERIC membre du réseau BC2E
8 RUE SAINT ANTOINE
75004 PARIS
06.80.06.12.31
Siret : 492 484 282 000 24 - code APE : 7120B

Signature :



RÉSERVE DE PROPRIÉTÉ : Les rapports demeurent la propriété de notre société et ne pourront être utilisés jusqu'au complet paiement du prix par l'acheteur (Loi du 12 mai 1980).

8. REMARQUES DIVERSES :

8.1. Remarques diverses :

Néant

8.2. Remarques importantes :

Immeubles en copropriété : Les ouvrages tels que les sous-faces de dalles des sous-sols, des garages, des caves, des balcons, les réseaux de canalisations d'alimentation, d'évacuation, de chauffage, les gaines techniques, de fumées, d'extraction, de ventilation, de vide-ordures, sont considérés juridiquement comme des parties communes. Il en est de même pour tous les ouvrages mentionnés comme parties communes au règlement de copropriété. Ces composants ne font pas partie du présent repérage, même s'ils se trouvent dans les parties privatives. Ils doivent être repérés dans le cadre obligatoire du dossier technique amiante des parties communes de l'immeuble et figurer dans la fiche récapitulative de ce dossier.

Dans le cadre de ce repérage, il n'est procédé à aucun sondage destructif (l'amiante encloisonnée n'est donc pas prise en compte), et aucun démontage d'habillage des appareils de chauffage ou de production d'eau chaude n'est prévu.

Ce rapport est réalisé dans le cadre d'une vente. Il n'est pas suffisant pour évaluer les risques avant tous travaux destructifs. Ainsi ce rapport ne peut pas être utilisé pour satisfaire aux exigences du repérage avant démolition (Art. R.1334-19 du Code de la Santé Publique). Il ne peut pas non plus satisfaire aux exigences du repérage avant travaux requises notamment par la législation du travail.

9. ANNEXES AU RAPPORT DE MISSION DE REPÉRAGE N° 750208418 :

- Eléments d'information réglementaires à faire figurer dans le rapport : sans objet
- Grilles réglementaires d'évaluation de l'état de conservation des flocages contenant de l'amiante : sans objet
- Grilles réglementaires d'évaluation de l'état de conservation des calorifugeage contenant de l'amiante : sans objet
- Grilles réglementaires d'évaluation de l'état de conservation des faux-plafonds contenant de l'amiante : sans objet
- Grilles réglementaires d'évaluation des matériaux ou produits de la liste B de l'annexe 13-9 du code de la santé publique : sans objet
- Illustration photographique : non
- Schéma de repérage : oui
- Rapports d'analyses du laboratoire : non

- Documents annexés au présent rapport : aucun
- Copie du certificat de compétence de l'opérateur de diagnostic : présent
- Copie de l'attestation d'assurance couvrant l'opérateur de repérage dans sa mission : présent

ELEMENTS D'INFORMATION REGLEMENTAIRES A FAIRE FIGURER DANS LE RAPPORT

Les maladies liées à l'amiante sont provoquées par l'inhalation des fibres. Toutes les variétés d'amiante sont classées comme substances cancérigènes avérées pour l'homme. L'inhalation de fibres d'amiante est à l'origine de cancers (mésothéliomes, cancers broncho-pulmonaires) et d'autres pathologies non cancéreuses (épanchements pleuraux, plaques pleurales).

L'identification des matériaux et produits contenant de l'amiante est un préalable à l'évaluation et à la prévention des risques liés à l'amiante. Elle doit être complétée par la définition et la mise en oeuvre de mesures de gestion adaptées et proportionnées pour limiter l'exposition des occupants présents temporairement ou de façon permanente dans l'immeuble. L'information des occupants présents temporairement ou de façon permanente est un préalable essentiel à la prévention du risque d'exposition à l'amiante.

Il convient donc de veiller au maintien du bon état de conservation des matériaux et produits contenant de l'amiante afin de remédier au plutôt aux situations d'usures anormales au de dégradation.

Il conviendra de limiter autant que possible les interventions sur les matériaux et produits contenant de l'amiante qui ont été repérés et de faire appel aux professionnels qualifiés, notamment dans le cas de retrait ou de confinement de ce type de matériau ou produit.

Enfin, les déchets contenant de l'amiante doivent être éliminés dans des conditions strictes. Renseignez-vous auprès de votre mairie ou de votre préfecture. Pour connaître les centres d'élimination près de chez vous, consultez la base de données "déchets" gérée par l'ADEME, directement accessible sur le site internet www.sinoe.org.





CROQUIS RELATIF AU REPERAGE DE L'AMIANTE

Dossier n° : 750208418

Date : 29/04/2021

Lot : 332

Lieu de la mission : 50 bis bd du Général Leclerc 94200 Neuilly sur Seine
Rdc pte 301

Diagnostiqueur : Eric REYNAUD
BC2E - PARIS DIAG
8 rue Saint Antoine 75004 Paris
Tél : 06 80 06 12 31

N° de Certification : Ginger Cated 884

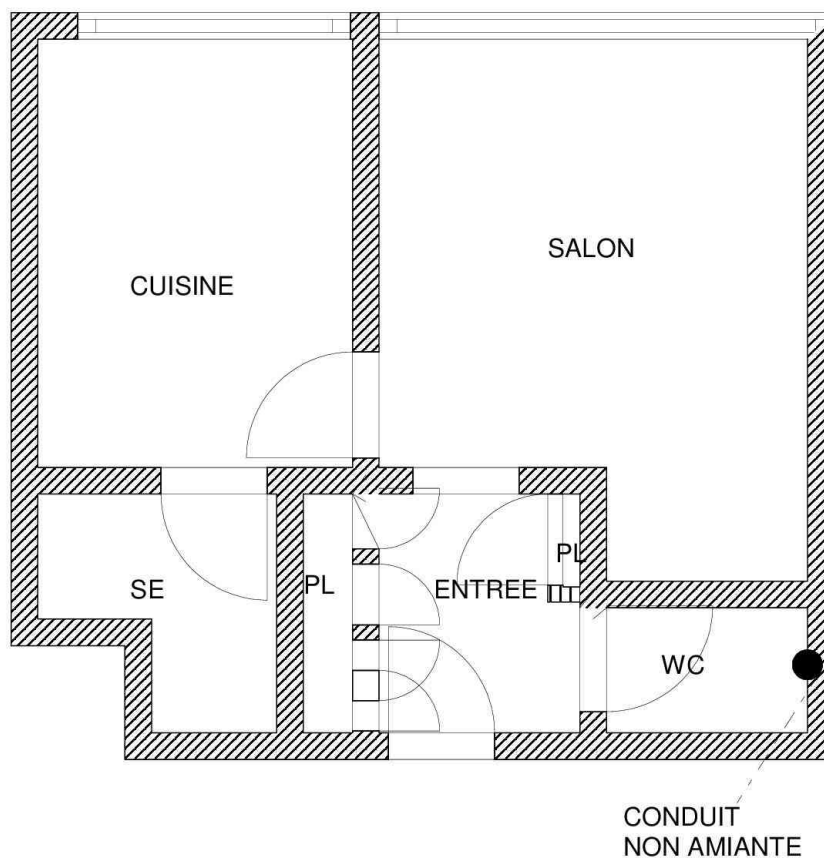

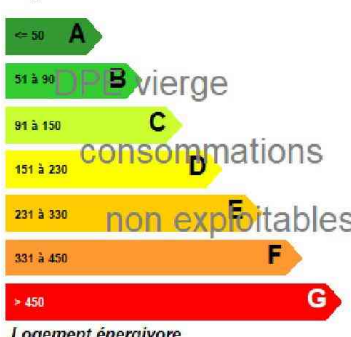
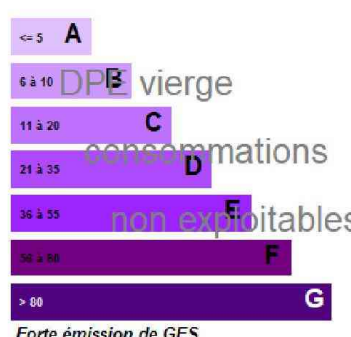

Diagnostic de Performance Énergétique

Diagnostic de performance énergétique - logement (6.2)				
N° : 2192V2003835T APPARTEMENT 1 PIECE Valable jusqu'au : 31/12/2024 (décret n° 2020-1610 du 17/12/2020) Type de bâtiment : Logement collectif Année de construction : Entre 1978 et 1982 Surface habitable : 20,12 m ² Adresse : 50 BIS BD DU GENERAL LECLERC Lot : 332 / Étage : RDC / Porte : 301 92200 NEUILLY-SUR-SEINE		Date : 29/04/2021 Date de visite : 29/04/2021 Diagnostiqueur : ERIC REYNAUD - Sté PARIS DIAG - SIRET 492 484 282 8 RUE SAINT ANTOINE 75004 PARIS Numéro certification : 884 Signature : 		
Propriétaire : Nom : SUCCESSION NEIRYNCK LUCETTE C/O FRANCE DOMAINE - M. RENAUD DE SAINT RIQUIER Adresse : 22 RUE DE L'AMIRAL COURBET 80026 AMIENS CEDEX 1		Propriét. des installations communes (s'il y a lieu) : Nom : Adresse :		
Consommations annuelles par énergie obtenues en l'absence de factures d'énergie				
	Moyenne annuelle des consommations	Consommations en énergies finales	Consommations en énergie primaire	Frais annuels d'énergie
	Détail par énergie dans l'unité d'origine	Détail par énergie et par usage en kWh _{EP}	Détail par usage en kWh _{EP}	
Chauffage				
Eau chaude sanitaire				
Refroidissement				
CONSOMMATIONS D'ÉNERGIE POUR LES USAGES RECENSES				Abonnements compris
Consommations énergétiques (en énergie primaire) pour le chauffage, la production d'eau chaude sanitaire et le refroidissement		Emissions de gaz à effet de serre (GES) pour le chauffage, la production d'eau chaude sanitaire et le refroidissement		
Consommation réelle :	0 kWh _{EP} /m ² .an	Estimation des émissions :	0 kg éqCO ₂ /m ² .an	
sur la base d'estimations à l'immeuble Logement économe  Logement énergivore		Faible émission de GES  Logement Forte émission de GES		



Diagnostic de performance énergétique - logement (6.2)

Descriptif du logement et de ses équipements

Logement	Chauffage et refroidissement	Eau chaude sanitaire, ventilation
Murs : - Mur en béton banché Ep 30cm date d'isolation inconnue - Mur en béton banché Ep <=20cm non isolé - Mur mitoyen	Système de chauffage :	Système de production d'ECS : - Ecs n°1 - Production ECS par générateur mixte (chauffage et ECS)
Toiture : - Plafond mitoyen	Emetteurs : - Radiateur BT sans robinet therm.	Système de ventilation : - VMC SF Auto réglable après 82
Menuiseries : - Fen.coul. métal sans rupt simple vitrage(VNT) Avec ferm. - Porte opaque pleine simple en bois	Système de refroidissement :	
Plancher bas : - Dalle de béton présence d'isolation inconnue	Rapport d'entretien ou d'inspection des chaudières joint : Non requis	
Énergies renouvelables	Quantité d'énergie d'origine renouvelable:	kWh_{EP}/m².an
Type d'équipements présents utilisant des énergies renouvelables :		

Pourquoi un diagnostic

- Pour informer le futur locataire ou acheteur ;
- Pour comparer différents logements entre eux ;
- Pour inciter à effectuer des travaux d'économie d'énergie et contribuer à la réduction des émissions de gaz à effet de serre.

Usages recensés

Le diagnostic ne relève pas l'ensemble des consommations d'énergie, mais seulement celles nécessaires pour le chauffage, la production d'eau chaude sanitaire et le refroidissement du logement. Certaines consommations comme l'éclairage, les procédés industriels ou spécifiques (cuisson, informatique, etc.) ne sont pas comptabilisées dans les étiquettes énergie et climat des bâtiments.

Constitution de l'étiquette énergie

La consommation d'énergie indiquée sur l'étiquette énergie est le résultat de la conversion en énergie primaire des consommations d'énergie du logement indiquée par les compteurs ou les relevés.

Énergie finale et énergie primaire

L'énergie finale est l'énergie que vous utilisez chez vous (gaz, électricité, fioul domestique, bois, etc.). Pour que vous disposiez de ces énergies, il aura fallu les extraire, les distribuer, les stocker, les produire, et donc dépenser plus d'énergie que celle que vous utilisez en bout de course.

L'énergie primaire est le total de toutes ces énergies consommées.

Variations des conventions de calcul et des prix de l'énergie

Le calcul des consommations et des frais d'énergie fait intervenir des valeurs qui varient sensiblement dans le temps. La mention « prix de l'énergie en date du... » indique la date de l'arrêté en vigueur au moment de l'établissement du diagnostic.

Elle reflète les prix moyens des énergies que l'Observatoire de l'Énergie constate au niveau national.

Énergies renouvelables

Elles figurent sur cette page de manière séparée. Seules sont estimées les quantités d'énergie renouvelable produite par les équipements installés à demeure.



Diagnostic de performance énergétique - logement (6.2)

Conseils pour un bon usage

En complément de l'amélioration de son logement (voir page suivante), il existe une multitude de mesures non coûteuses ou très peu coûteuses permettant d'économiser de l'énergie et de réduire les émissions de gaz à effet de serre. Ces mesures concernent le chauffage, l'eau chaude sanitaire et le confort d'été.

Chauffage

- Fermez les volets et/ou tirez les rideaux dans chaque pièce pendant la nuit.
- Ne placez pas de meubles devant les émetteurs de chaleur (radiateurs, convecteurs,...), cela nuit à la bonne diffusion de la chaleur.
- Si possible, réglez et programmez : La régulation vise à maintenir la température à une valeur constante, réglez le thermostat à 19 °C ; quant à la programmation, elle permet de faire varier cette température de consigne en fonction des besoins et de l'occupation du logement. On recommande ainsi de couper le chauffage durant l'inoccupation des pièces ou lorsque les besoins de confort sont limités. Toutefois, pour assurer une remontée rapide en température, on dispose d'un contrôle de la température réduite que l'on règle généralement à quelques 3 à 4 degrés inférieurs à la température de confort pour les absences courtes. Lorsque l'absence est prolongée, on conseille une température "hors-gel" fixée aux environs de 8°C. Le programmeur assure automatiquement cette tâche.
- Réduisez le chauffage d'un degré, vous économiserez de 5 à 10 % d'énergie.
- Éteignez le chauffage quand les fenêtres sont ouvertes.

Eau chaude sanitaire

- Arrêtez le chauffe-eau pendant les périodes d'inoccupation (départs en congés,...) pour limiter les pertes inutiles.
- Préférez les mitigeurs thermostatiques aux mélangeurs.

Aération

Si votre logement fonctionne en ventilation naturelle :

- Une bonne aération permet de renouveler l'air intérieur et d'éviter la dégradation du bâti par l'humidité.
- Il est conseillé d'aérer quotidiennement le logement en ouvrant les fenêtres en grand sur une courte durée et nettoyez régulièrement les grilles d'entrée d'air et les bouches d'extraction s'il y a lieu.
- Ne bouchez pas les entrées d'air, sinon vous pourriez mettre votre santé en danger. Si elles vous gênent, faites appel à un professionnel.

Si votre logement fonctionne avec une ventilation mécanique contrôlée :

- Aérez périodiquement le logement.

Confort d'été

- Utilisez les stores et les volets pour limiter les apports solaires dans la maison le jour.
- Ouvrez les fenêtres en créant un courant d'air, la nuit pour rafraîchir.

Autres usages

Eclairage :

- Optez pour des lampes basse consommation (fluocompactes ou fluorescentes).
- Évitez les lampes qui consomment beaucoup trop d'énergie, comme les lampes à incandescence ou les lampes halogènes.
- Nettoyez les lampes et les luminaires (abat-jour, vasques...) ; poussiéreux, ils peuvent perdre jusqu'à 40 % de leur efficacité lumineuse.

Bureautique / audiovisuel :

- Éteignez ou débranchez les appareils ne fonctionnant que quelques heures par jour (téléviseurs, magnétoscopes,...). En mode veille, ils consomment inutilement et augmentent votre facture d'électricité.

Électroménager (cuisson, réfrigération,...) :

- Optez pour les appareils de classe A ou supérieure (A+, A++,...).



Diagnostic de performance énergétique - logement (6.2)

Recommandations d'amélioration énergétique

Sont présentées dans le tableau suivant quelques mesures visant à réduire vos consommations d'énergie. Examinez-les, elles peuvent vous apporter des bénéfices.

Mesures d'amélioration	Crédit d'impôt
Isol. murs extérieurs par l'intérieur En construction récente, ne jamais isoler un mur humide. Avant de poser un isolant, traiter au préalable le problème d'humidité. En construction ancienne, ne pas poser de matériau étanche ou hydrophile au risque de menacer sa durée de vie. Ne jamais ventiler la lame d'air entre l'isolant et le mur extérieur par des orifices dans l'isolant donnant sur l'intérieur. Plafonné à 100€ TTC par m ² .	30
Isolation plancher en sous face S'assurer que la hauteur sous plafond soit suffisante Pour bénéficier du crédit d'impôt 2012, choisir un isolant avec R= 3 m ² .K/W.	30
Remplacement des fenêtres Remplacement des fenêtres existantes par des fenêtres en double-vitrage peu émissif. Pour bénéficier du crédit d'impôt 2012, choisir des fenêtres avec $U_w \leq 1,4 \text{ W/m}^2\text{K}$ pour des menuiseries PVC, $U_w \leq 1,6 \text{ W/m}^2\text{K}$ pour des menuiseries en bois, $U_w \leq 1,8 \text{ W/m}^2\text{K}$ pour des menuiseries métalliques	30
VMC Hygro B	0
Robinets Thermostatiques Ne jamais placer un robinet thermostatique dans le local où se trouve le thermostat. Afin de ne pas nuire à la longévité du circulateur (pompe), il faut impérativement laisser un radiateur sans robinet thermostatique.	30

Commentaires :

L'ancien occupant ou le propriétaire n'ayant pu fournir les factures d'énergie du bien sur au moins une année entière, l'étiquette énergétique du DPE n'affiche pas de valeurs.

Les travaux sont à réaliser par un professionnel qualifié.

Vous pouvez peut-être bénéficier d'un crédit d'impôt pour réduire le prix d'achat des fournitures, pensez-y ! <http://www.impots.gouv.fr>

Pour plus d'informations : <http://www.developpement-durable.gouv.fr> ou <http://www.ademe.fr>

Le présent rapport est établi par une personne

**dont les compétences sont certifiées par: GINGER
CATED**

12 AV. GAY LUSSAC 78990 ELANCOURT

certification: 884

Assuré par MMA

30 COURS DU MARECHAL JUIN 33023 BORDEAUX

N°: 114.231.812



Etat des risques et pollutions

aléas naturels, miniers ou technologiques, sismicité, potentiel radon et sols pollués

! Attention ... s'ils n'impliquent pas d'obligation ou d'interdiction réglementaire particulière, les aléas connus ou prévisibles qui peuvent être signalés dans les divers documents d'information préventive et concerner l'immeuble, ne sont pas mentionnés par cet état.

Cet état, à remplir par le vendeur ou le bailleur, est destiné à être en **annexe** d'un contrat de vente ou de location d'un immeuble.

Cet état est établi sur la base des informations mises à disposition par arrêté préfectoral

n° du mis à jour le

Adresse de l'immeuble **code postal ou Insee** **commune**

Situation de l'immeuble au regard d'un ou plusieurs plans de prévention des risques naturels (PPRN)

■ L'immeuble est situé dans le périmètre d'un PPR N ¹ **oui** **non**

prescrit **anticipé** **approuvé** **date**

¹ **Si oui**, les risques naturels pris en considération sont liés à :
inondations autres

> L'immeuble est concerné par des prescriptions de travaux dans le règlement du PPRN ² **oui** **non**

² **Si oui**, les travaux prescrits ont été réalisés **oui** **non**

■ L'immeuble est situé dans le périmètre d'un autre PPR N ¹ **oui** **non**

prescrit **anticipé** **approuvé** **date**

¹ **Si oui**, les risques naturels pris en considération sont liés à :
inondations autres

> L'immeuble est concerné par des prescriptions de travaux dans le règlement du PPRN ² **oui** **non**

² **Si oui**, les travaux prescrits ont été réalisés **oui** **non**

Situation de l'immeuble au regard d'un plan de prévention des risques miniers (PPRM)

> L'immeuble est situé dans le périmètre d'un PPR M ³ **oui** **non**

prescrit **anticipé** **approuvé** **date**

³ **Si oui**, les risques naturels pris en considération sont liés à :
mouvement de terrain autres

> L'immeuble est concerné par des prescriptions de travaux dans le règlement du PPRM ⁴ **oui** **non**

⁴ **Si oui**, les travaux prescrits ont été réalisés **oui** **non**

Situation de l'immeuble au regard d'un plan de prévention des risques technologiques (PPRT)

> L'immeuble est situé dans le périmètre d'étude d'un PPR T **prescrit et non encore approuvé** ⁵ **oui** **non**

⁵ **Si oui**, les risques technologiques pris en considération dans l'arrêté de prescription sont liés à :
effet toxique effet thermique effet de surpression

> L'immeuble est situé dans le périmètre d'exposition aux risques d'un PPR T **approuvé** **oui** **non**

> L'immeuble est situé en secteur d'expropriation ou de délaissement **oui** **non**

> L'immeuble est situé en zone de prescription ⁶ **oui** **non**

⁶ **Si la transaction concerne un logement**, les travaux prescrits ont été réalisés **oui** **non**

⁶ **Si la transaction ne concerne pas un logement**, l'information sur le type de risques auxquels l'immeuble est exposé ainsi que leur gravité, probabilité et cinétique, est jointe à l'acte de vente ou au contrat de location. **oui** **non**



Situation de l'immeuble au regard du zonage sismique réglementaire

> L'immeuble se situe dans une commune de sismicité classée en
zone 1 **zone 2** **zone 3** **zone 4** **zone 5**
 très faible faible modérée moyenne forte

Situation de l'immeuble au regard du zonage réglementaire à potentiel radon

> L'immeuble se situe dans une commune à potentiel radon classée en niveau 3 **oui** **non**

Information relative à la pollution de sols

> Le terrain est situé en secteur d'information sur les sols (SIS) **oui** **non**

Information relative aux sinistres indemnisés par l'assurance suite à une catastrophe N/M/T*

* catastrophe naturelle minière ou technologique

> L'information est mentionnée dans l'acte de vente **oui** **non**

Documents de référence permettant la localisation de l'immeuble au regard des risques pris en compte

- CARTE DU PERIMETRE REGLEMENTAIRE DE LA SEINE DANS LES HAUTS DE SEINE EN DATE DU 9 JANVIER 2004 REVISE LE 07 JUILLET 2017

vendeur / bailleur

date / lieu

acquéreur / locataire

SUCCESSION MME NEIRYNCK LUCETTE

LE 29/04/2021

information sur les risques naturels, miniers ou technologiques, la sismicité, le potentiel radon, les pollutions de sols, pour en savoir plus... consultez le site Internet : www.georisques.gouv.fr



Etat des nuisances sonores aériennes

Les zones de bruit des plans d'exposition au bruit constituent des servitudes d'urbanisme (art. L. 112-3 du code de l'urbanisme) et doivent à ce titre être notifiées à l'occasion de toute cession, location ou construction immobilière.

Cet état, à remplir par le vendeur ou le bailleur, est destiné à être intégré au dossier de diagnostic technique - DDT (annexé, selon le cas, à la promesse de vente ou, à défaut de promesse, à l'acte authentique de vente et au contrat de location ou annexé à ces actes si la vente porte sur un immeuble non bâti) et à être **annexé** à l'acte authentique de vente et, le cas échéant, au contrat préliminaire en cas de vente en l'état futur d'achèvement.

Cet état est établi sur la base des informations mises à disposition par arrêté préfectoral

n° du | | mis à jour le | |

Adresse de l'immeuble **code postal ou Insee** **commune**

50 BIS BD DU GENERAL LECLERC 92200 NEUILLY

Situation de l'immeuble au regard d'un ou plusieurs plans d'exposition au bruit (PEB)

■ L'immeuble est situé dans le périmètre d'un PEB ¹ **oui** **non**

révisé **approuvé** date | |

¹ Si oui, nom de l'aérodrome :

> L'immeuble est concerné par des prescriptions de travaux d'insonorisation ² **oui** **non**

² Si oui, les travaux prescrits ont été réalisés **oui** **non**

■ L'immeuble est situé dans le périmètre d'un autre PEB ¹ **oui** **non**

révisé **approuvé** | | | | |

¹ Si oui, nom de l'aérodrome :

Situation de l'immeuble au regard du zonage d'un plan d'exposition au bruit

> L'immeuble se situe dans une zone de bruit d'un plan d'exposition au bruit définie comme :

zone A¹ **zone B²** **zone C³** **zone D⁴**

forte forte modérée

¹ (intérieur de la courbe d'indice Lden 70)

² (entre la courbe d'indice Lden 70 et une courbe choisie entre Lden 65 celle et 62)

³ (entre la limite extérieure de la zone B et la courbe d'indice Lden choisi entre 57 et 55)

⁴ (entre la limite extérieure de la zone C et la courbe d'indice Lden 50). Cette zone n'est obligatoire que pour les aérodromes mentionnés au I de l'article 1609 quater viciés A du code général des impôts. (et sous réserve des dispositions de l'article L.112-9 du code l'urbanisme pour les aérodromes dont le nombre de créneaux horaires attribuables fait l'objet d'une limitation réglementaire sur l'ensemble des plages horaires d'ouverture).

Nota bene : Lorsque le bien se situe sur 2 zones, il convient de retenir la zone de bruit la plus importante.



Documents de référence permettant la localisation de l'immeuble au regard des nuisances présent en compte

Le plan d'exposition au bruit est consultable sur le site Internet du Géoportail de l'institut national de l'information géographique et forestière (I.G.N) à l'adresse suivante : <https://www.geoportail.gouv.fr/>

Le plan d'exposition au bruit de l'aérodrome de
peut être consulté à la mairie de la commune de
où est sis l'immeuble.

vendeur / bailleur

date / lieu

acquéreur / locataire

SUCCESSION MME NEIRYNCK LUCETTE

LE 29/04/2021

information sur les nuisances sonores aériennes
pour en savoir plus consultez le site Internet du ministère de la transition écologique et solidaire
<https://www.ecologie-solidaire.gouv.fr/>



ATTESTATION

SUR SINISTRES DE BIEN IMMOBILIER AVEC VERSEMENT D'INDEMNITES

N/Réf :

Je soussigné

Propriétaire du bien sis :

Déclare que le bien immobilier,

*N'A PAS

*A

Subi de(s) sinistre(s) ayant donné lieu au versement d'une indemnité en application de l'article L.125-2 ou L.128-2 du code des assurances, survenu(s) :

1. Soit pendant la période où le bien a été en ma possession.
2. Soit antérieurement mais dont j'ai été informé en application de l'article L.125-5 du code de l'environnement.

*Liste de(s) sinistre(s) ayant donné lieu au versement d'une indemnité en application de l'article L.125-2 ou L.128-2 du code des assurances :

*Sans objet

.....
.....
.....

Fait à

Le

Signature

* Rayer les mentions inutiles



Périmètre réglementaire du Plan de Prévention du Risque d'Inondation (PPRI) de la Seine dans le département des Hauts-de-Seine

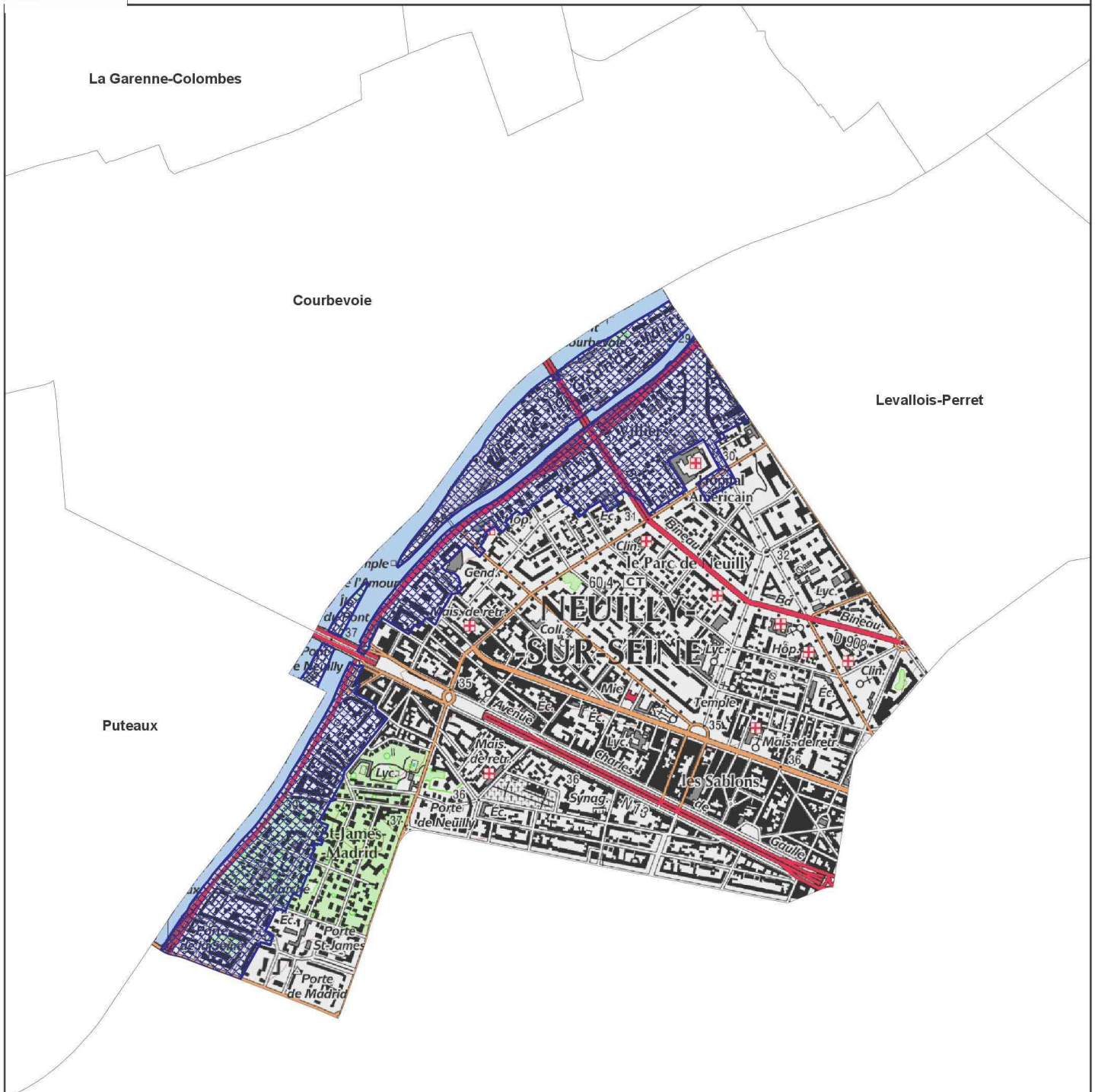

Légende

-  Périmètre réglementaire
-  Limite communale

Source : PPRI de la Seine dans le département des Hauts-de-Seine, approuvé par arrêté préfectoral du 9 janvier 2004

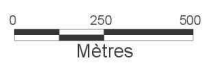



Préfecture de département

Code postal
92200

Commune de
NEUILLY-SUR-SEINE

Code INSEE
92051

Fiche communale d'information risques et pollutions

aléas naturels, miniers ou technologiques, sismicité, potentiel radon et sols pollués

Annexe à l'arrêté préfectoral

n° DCPAT 2020-38

du 28 JUIL. 2020

mis à jour le | |

Situation de la commune au regard d'un ou plusieurs plans de prévention des risques naturels (PPRN)

- La commune est concernée par le périmètre d'un PPR N
prescrit anticipé approuvé date 09 | 01 | 2004

¹ Si oui, les risques naturels pris en considération sont liés à :

inondations

autres

- > Le règlement du PPRN comprend des prescriptions de travaux

oui non

- La commune est concernée par le périmètre d'un autre PPR N

prescrit anticipé approuvé date | |

¹ oui non

¹ Si oui, les risques naturels pris en considération sont liés à :

inondations

autres

- > Le règlement du PPRN comprend des prescriptions de travaux

oui non

Situation de la commune au regard d'un plan de prévention des risques miniers (PPR M)

- > La commune est concernée par le périmètre d'un PPR M
prescrit anticipé approuvé date | |

² Si oui, les risques naturels pris en considération sont liés à :

mouvement de terrain

autres

- > Le règlement du PPR M comprend des prescriptions de travaux

oui non

Situation de la commune au regard d'un plan de prévention des risques technologiques (PPR T)

- > La commune est concernée par un périmètre d'étude d'un PPR T prescrit ³ oui non

³ Si oui, les risques technologiques pris en considération dans l'arrêté de prescription sont liés à :

effet toxique effet thermique effet de surpression

- > La commune est concernée par le périmètre d'exposition d'un PPR T approuvé oui non

- > Le zonage comprend un ou plusieurs secteurs d'expropriation ou de délaissement oui non

- > Le zonage comprend une ou plusieurs zones de prescription de travaux pour les logements ⁴ oui non

⁴ Si la transaction ne concerne pas un logement, l'information sur le type de risques auxquels l'immeuble est exposé ainsi que leur gravité, probabilité et cinétique, est jointe à l'acte de vente ou au contrat de location.



Code postal
92200

Commune de
NEUILLY-SUR-SEINE

Code INSEE
92051

page 2/2

Situation de la commune au regard du zonage sismique réglementaire

> La commune se situe en zone de sismicité classée

zone 1
très faible

zone 2
faible

zone 3
modérée

zone 4
moyenne

zone 5
forte

Situation de la commune au regard du zonage réglementaire à potentiel radon

> La commune est classée à potentiel radon de niveau 3

cui non

Information relative à la pollution de sols

> La commune comprend un ou plusieurs secteurs d'information sur les sols (SIS)

cui non

Arrêtés portant ou ayant porté reconnaissance de l'état de catastrophe naturelle ou technologique

> La commune est concernée depuis 1982 par un ou plusieurs arrêtés
. de reconnaissance de l'état de catastrophe naturelle
. de reconnaissance de l'état de catastrophe technologique

nombre 8

nombre 0

Pièces jointes *

Documents de référence permettant la définition des travaux prescrits

Extraits de documents ou de dossiers permettant la définition des travaux prescrits au regard des risques encourus en application du Code de l'environnement : articles R.125-23, 24, 26 et R.563-4

Cartographies relatives au zonage réglementaire

Extraits cartographiques permettant la localisation des immeubles au regard des risques encourus en application du Code de l'environnement : articles R.125-23, 24, 26 et R.563-4

Périmètre réglementaire du PPRI de la Seine dans les Hauts-de-Seine en date du 9 janvier 2004 révisé le 07 juillet 2017

date 28 JUIL. 2020

le préfet de département

* Les pièces jointes sont consultables sur le site Internet de la préfecture de département
www.departement.gouv.fr



Attestations RCP et Certifications

- CERTIFICAT DE COMPÉTENCES -

Diagnosics Techniques Immobiliers

La certification de compétences de personnes physiques est attribuée par GINGER CATED à :

REYNAUD Eric sous le numéro 884

Cette certification concerne les spécialités de diagnostics suivantes :

R	Intitulé du type de diagnostic technique immobilier	Date d'effet	Date d'expiration
R	Missions de repérage des matériaux et produits des listes A et B et évaluations périodiques de l'état de conservation des matériaux et produits de la liste A dans les bâtiments autres que ceux relevant de la mention	02/05/2017	01/05/2022
C	Diagnostic de performances énergétique	31/12/2012	30/12/2017
C	Diagnostic de performances énergétique tous types de bâtiments	11/02/2013	30/12/2017
R	Etat des installations intérieures d'électricité	09/12/2013	08/12/2018
R	Etat des installations intérieures de gaz	29/07/2017	28/07/2022
R	Constat de risque d'exposition au plomb (CREP)	16/04/2017	15/04/2022
R	Etat relatif à la présence de termites dans le bâtiment en métropole	02/05/2017	01/05/2022

Légende: C=Certification - R=Re-certification
 Le lundi 31/07/2017
 Le Directeur Ginger Cated
 Michel KHATIB

- CERTIFICAT DE COMPÉTENCES -

Diagnosics Techniques Immobiliers

La certification de compétences de personnes physiques est attribuée par GINGER CATED à :

REYNAUD ERIC sous le numéro 884

Cette certification concerne les spécialités de diagnostics suivantes :

R	Intitulé du type de diagnostic technique immobilier	Date d'effet	Date d'expiration
R	Missions de repérage et de diagnostic de l'état de conservation des matériaux et produits contenant de l'amiante	02/05/2017	01/05/2022
R	Constat de risque d'exposition au plomb (CREP)	16/04/2017	15/04/2022
R	Diagnostic de performances énergétique (DPE) Contrôles après travaux en présence de plomb (CTPP)	02/05/2017	01/05/2022
C	Etat relatif à la présence de termites dans le bâtiment en métropole et en outre mer	31/12/2012	30/12/2017
C	Diagnostic de performances énergétique tous types de bâtiments	11/02/2013	30/12/2017
R	Etat des installations intérieures de gaz	30/07/2012	29/07/2017
R	Etat des installations intérieures d'électricité	09/12/2013	08/12/2018

Légende: C=Certification - R=Re-certification - T=Termites
 Le jeudi 13 avril 2017
 Le Directeur Ginger Cated
 Michel KHATIB

- CERTIFICAT DE COMPÉTENCES -

Diagnostics Techniques Immobiliers

La certification de compétences de personnes physiques est attribuée par GINGER CATED à :

REYNAUD Eric sous le numéro 884

Cette certification concerne les spécialités de diagnostics suivantes :

R	Intitulé du type de diagnostic technique immobilier	Date d'effet	Date d'expiration
R	AMIANTE Missions de repérage des matériaux et produits des listes A et B et évaluations périodiques de l'état de conservation des matériaux et produits de la liste A dans les bâtiments autres que ceux relevant de la mention	02/05/2017	01/05/2022
R	DPE Diagnostic de performance énergétique	30/12/2017	29/12/2022
R	ELECTRICITE Etat des installations intérieures d'électricité	09/12/2013	08/12/2018
R	GAZ Etat des installations intérieures de gaz	29/07/2017	28/07/2022
R	PLOMB Constat de risque d'exposition au plomb (CREP)	16/04/2017	15/04/2022
R	TERMITES Métropole Etat relatif à la présence de termites dans le bâtiment en métropole	02/05/2017	01/05/2022

Légende: C-Certification - R-Re-certification

Le mardi 02/01/2018

Le Directeur GINGER Cated

Michel KHATIB

Ref: 1883451022018



Certificat

Diagnostics Techniques Immobiliers

La certification de compétences de personnes physiques est attribuée par GINGER CATED à :

REYNAUD ERIC sous le numéro 884

Cette certification concerne les spécialités de diagnostics suivantes :

	Intitulé du type de diagnostic technique immobilier	Date d'effet	Date d'expiration
<input checked="" type="checkbox"/>	Amiante Missions de repérage et de diagnostic de l'état de conservation des matériaux et produits contenant de l'amiante	03/05/2012	02/05/2017
<input checked="" type="checkbox"/>	Plomb <input type="checkbox"/> Mention Plomb Diagnostic de risque d'exposition au plomb (CREP) <input type="checkbox"/> Mention Plomb Diagnostic de risque d'exposition au plomb (CREP) Contrôle après travaux de présence de plomb (CTPP)	17/04/2012	16/04/2017
<input checked="" type="checkbox"/>	Termites <input checked="" type="checkbox"/> France <input type="checkbox"/> Outre-mer	03/05/2012	02/05/2017
<input checked="" type="checkbox"/>	DPE <input checked="" type="checkbox"/> Mention DPE Diagnostic de performance énergétique Diagnostic de performance énergétique tous types de bâtiments	31/12/2012 11/02/2013	30/12/2017
<input checked="" type="checkbox"/>	GAZ Etat des installations intérieures de gaz	30/07/2012	29/07/2017
<input checked="" type="checkbox"/>	Electricité Etat des installations intérieures d'électricité	09/12/2013	08/12/2018

Légende: C-Certification - R-Re-certification
Le mercredi 18 décembre 2013



Le Directeur GINGER Cated
Jean-Louis PANETIER



E20 - v12 du 14/10/2013
Ref: 1883451222013

GINGER CATED - ZAC La Clef Saint Pierre - 12 avenue Gay Lussac - 78 890 ELANCCOURT
Téléphone : 01 30 85 24 60 - Email : j.panetier@orange-cebtp.com - Site : www.cated.fr



ENTREPRISE

Attestation d'assurance responsabilité civile professionnelle

MMA IARD Assurances Mutuelles / MMA IARD certifié que

PARIS DIAG
Madame **Mme TISSIER**
8 RUE SAINT ANTOINE
75004 PARIS

Est titulaire d'un contrat d'assurance groupe n° 114.231.812, souscrit par la FIDI (Fédération Interprofessionnelle du Diagnostic Immobilier), garantissant sa responsabilité civile professionnelle pour ses activités de diagnostic immobilier.

Le montant de la garantie responsabilité civile professionnelle est fixé à 500 000 euros par sinistre et par technicien-diagnostiqueur. Au titre d'une même année, quel que soit le nombre de sinistres, le montant de la garantie ne pourra excéder 2 000 000 euros.

Date de prise d'effet du contrat : 02/01/2007

La présente attestation, valable pour la période du 01/01/2019 au 31/12/2019, est délivrée pour servir et valoir ce que de droit. Elle est établie sous réserve du paiement de la cotisation à échoir et ne peut engager les MMA au-delà des conditions générales et particulières du contrat auquel elle se réfère.

Fait à Bordeaux, le 13 décembre 2018
L'assureur, par délégation, l'Agent Général

SARL SUBERVIE ASSURANCES
MMA
N°MMA : 07001677
N°MMS : 07001677
30 COURS MARÉCHAL JUIN - B2-29
33023 BORDEAUX CEDEX
CONTACT@SUBERVIE-ASSURANCES.COM
TEL : 05 56 91 20 67

SUBERVIE ASSURANCES
Agent Général exclusif MMA
30, cours du Maréchal Juin - B.P. 29
33023 BORDEAUX CEDEX
Tél : 05.56.91.20.67 Fax : 05.56.91.95.75
Email : subervie.assurances@mna.fr
SARL au capital de 401 222 €
N° ORIAS : 07001677 www.orias.fr

P0173

MMA IARD ASSURANCES MUTUELLES ASSOCIÉTÉ EUROPÉENNE D'INTERMÉDIAIRES FINANCIERS (SICAV) A DÉPOSÉ 245 000 000 € EN CAUTION
MMA IARD ASSOCIÉTÉ EUROPÉENNE D'INTERMÉDIAIRES FINANCIERS (SICAV) A DÉPOSÉ 245 000 000 € EN CAUTION
SIEGES SOCIAUX : 14, BOULEVARD MARIE ET ALEXANDRE OYON - 72001 LE MANS CEDEX 9
ENTREPRISES RÉGULÉES PAR LE CODE DES ASSURANCES

ED0 - V19.6L.26/09/2017



- CERTIFICAT DE COMPÉTENCES -

Diagnostics Techniques Immobiliers

La certification de compétences de personnes physiques est attribuée par GINGER CATED à :

REYNAUD Eric sous le numéro 884

Cette certification concerne les spécialités de diagnostics suivantes :

R	Intitulé du type de diagnostic technique immobilier	Date d'effet	Date d'expiration
R	Missions de repérage des matériaux et produits des listes A et B et évaluations périodiques de l'état de conservation des matériaux et produits de la liste A dans les bâtiments autres que ceux relevant de la mention	03/05/2017	02/05/2022
R	Diagnostic de performance énergétique	31/12/2017	30/12/2022
C	Diagnostic de performance énergétique tous types de bâtiments	22/01/2018	30/12/2022
C	Etat des installations intérieures d'électricité	01/04/2019	31/03/2024
R	Etat des installations intérieures de gaz	30/07/2017	29/07/2022
R	Constat de risque d'exposition au plomb (CREP)	17/04/2017	16/04/2022
R	Etat relatif à la présence de vermines dans le bâtiment en métropole	03/05/2017	02/05/2022

Ref: 1988R46C2019

Laëtitia DELPORTE
Responsable des certifications
GINGER CATED



Page 1/2



Attestation d'assurance responsabilité civile professionnelle

MMA IARD Assurances Mutuelles / MMA IARD certifié que

PARIS DIAG
M. REYNAUD
8 RUE SAINT ANTOINE
75004 PARIS

Est titulaire d'un contrat d'assurance groupe n° 114.231.812, souscrit par la FIDI (Fédération Interprofessionnelle du Diagnostic Immobilier), garantissant sa responsabilité civile professionnelle pour ses activités de diagnostic immobilier.

Le montant de la garantie responsabilité civile professionnelle est fixé à 500 000 euros par sinistre et par technicien-diagnostiqueur. Au titre d'une même année, quel que soit le nombre de sinistres, le montant de la garantie ne pourra excéder 2 000 000 euros.

Date de prise d'effet du contrat : 02/01/2007

La présente attestation, valable pour la période du 01/01/2021 au 31/12/2021, est délivrée pour servir et valoir ce que de droit. Elle est établie sous réserve du paiement de la cotisation à échoir et ne peut engager les MMA au-delà des conditions générales et particulières du contrat auquel elle se réfère.

Fait à Bordeaux, le 8 décembre 2020

L'assureur, par délégation, l'Agent Général



SUBERVIE ASSURANCES
Agent Général exclusif MMA
30, cours du Maréchal Juin - B.P 29
33023 BORDEAUX CEDEX
Tel : 05.56.91.20.67 Fax : 05.56.91.95.75
Email : subervie-assurances@mmsa.fr
SARL au capital de 401 222 €
N° ORIAS : 07001677 www.ohris.fr

MMA IARD ASSURANCES MUTUELLES (SOCIÉTÉ EN FORME DE SOCIÉTÉ PAR ACTIONS) SIÈGE SOCIAL : 14, BOULEVARD MARIE ET ALEXANDRE OYON - 75001 LE MARSI CEDEX 9
MMA IARD SOCIÉTÉ ANONYME AU CAPITAL DE 307 302 300 EUROIS / FIDI LE MARSI 404 048 802
SIÈGE SOCIAL : 14, BOULEVARD MARIE ET ALEXANDRE OYON - 75001 LE MARSI CEDEX 9
ENTREPRISES RÉGIES PAR LE CODE DES ASSURANCES

F0173



Attestation d'assurance responsabilité civile professionnelle

MMA IARD Assurances Mutuelles / MMA IARD certifié que

PARIS DIAG
Madame Mme TISSIER
8 RUE SAINT ANTOINE
75004 PARIS

Est titulaire d'un contrat d'assurance groupe n° 114.231.812, souscrit par la FIDI (Fédération Interprofessionnelle du Diagnostic Immobilier), garantissant sa responsabilité civile professionnelle pour ses activités de diagnostic immobilier.

Le montant de la garantie responsabilité civile professionnelle est fixé à 500 000 euros par sinistre et par technicien-diagnostiqueur. Au titre d'une même année, quel que soit le nombre de sinistres, le montant de la garantie ne pourra excéder 2 000 000 euros.

Date de prise d'effet du contrat : 02/01/2007

La présente attestation, valable pour la période du 01/01/2020 au 31/12/2020, est délivrée pour servir et valoir ce que de droit. Elle est établie sous réserve du paiement de la cotisation à échoir et ne peut engager les MMA au-delà des conditions générales et particulières du contrat auquel elle se réfère.

Fait à Bordeaux, le 16 décembre 2019

L'assureur, par délégation, l'Agent Général



SUBERVIE ASSURANCES
Agent Général exclusif MMA
30, cours du Maréchal Juin - B.P 29
33023 BORDEAUX CEDEX
Tel : 05.56.91.20.67 Fax : 05.56.91.95.75
Email : subervie-assurances@mmsa.fr
SARL au capital de 401 222 €
N° ORIAS : 07001677 www.ohris.fr

MMA IARD ASSURANCES MUTUELLES (SOCIÉTÉ EN FORME DE SOCIÉTÉ PAR ACTIONS) SIÈGE SOCIAL : 14, BOULEVARD MARIE ET ALEXANDRE OYON - 75001 LE MARSI CEDEX 9
MMA IARD SOCIÉTÉ ANONYME AU CAPITAL DE 307 302 300 EUROIS / FIDI LE MARSI 404 048 802
SIÈGE SOCIAL : 14, BOULEVARD MARIE ET ALEXANDRE OYON - 75001 LE MARSI CEDEX 9
ENTREPRISES RÉGIES PAR LE CODE DES ASSURANCES

F0173